COLLEGE LIBRARY

朝鮮日報

朝刊
株式會社 朝鮮日報社

社說

塗炭中의罹災同胞여!

同胞들의 [illegible]하라

一

三南의 罹災同胞여! 今次의 災難에 얼마쯤 心神을 놀래엇든가。공경하는 父母를 일코、우에로는 兄弟를 일코、사랑하는 子女를 일흔이는 몃분인고。家屋과 作物과 家畜을 浸水、倒壞、流失시키고 오도가도못하는분은 몃분인가。田畓과 山林을 失하야 流失시키고、將次 生活할 口糧를 일코 우는이는 몃분인가。물은빠지고、날은 들엇스니 정작 슬픔과 恐怖는 더할것이다。생각만해도 憐愍의 情을禁치 못하겟다。

二

水害의 報道를 듯는대로同胞들은 同情心과 義俠心을 참을길이업섯다。或은 單身危難의災地에 부따라 災民을 救出하고、或은 糧食과藥品을 가지고 가 生命을救濟하얏다。늣게나마 이報道를들은 男女老幼는 各己 옷을 내노코、돈을 내노코、쌀을 내노코、甚至於는 신발까지도 내노앗다。特히 災難中에 分娩한産母를생각하는 婦女들의 同情과、어린이를 생각하는 어린이들의 同情은 實로 災難中의 美談들이다。그러나 이 不過一、二萬의 金錢과 二萬餘의 物品으로써 어찌 罹災同胞全部의 苦難을 完全히滿足시킬수 잇섯스랴。

三

생각하면 今年의三南災害는 우리 同胞에게 無限한 困厄을준것갓다。朝鮮의 寶庫라할 三南에、特히 嶺南에는 連年이런 水災가 왓스니、우리를困厄에 빠티리랴한 天의咀呪가 아니고무엇이랴。

그러나 一便 생각하면 이災難이 우리에게 一種 試驗의 機會인것처럼도 보인다。이런 危機에 同胞를 얼마만치 생각하고、사랑하고、동정하는지를 볼만한 조흔 機會다。이런 危難의 機會가 아니면 同胞들의 眞正한 同胞愛는 完全히發見되지 못하는것이다。

四

今次의 災難을 機會로 同胞愛는 發揮하기 始作하얏다。貧富의 差別이업시、老幼의區別이 업시、海內海外의 差異가 업시 同胞愛는 集注된다。一時 物質的으로도 三南災民이 塗炭에 빠젓다할지라도 同胞愛라는 精神的 生命水가 우리 朝鮮人間에 흐르고잇다할진대 오히려 이만한 災難은 甘受할것이 아니랴。三南災民이여! 그대들은 果然 生命과 財産의 脅威를 바드면서 未曾有의 惡戰 苦鬪를하고잇다。同情에 不堪한다。그러나 여러분의 背後에는 이러한 同胞愛의 熱烈한 精神的支持가 잇다할진대 一時的 或는 一二年의 苦難은 堪耐하고、苦難과 鬪爭할 意氣는 생각해야할것이다。三南罹災同胞여! 隱忍하라 自重하라。그리고 우리들의 微誠을 笑納하라。

四日開催의第五回

米穀統制委員會 百萬石拂下決定

季節出廻數量調節을爲하야 農林省서正式發表

【東京四日發電話】農林省發表=四日開催된 第五回米穀統制委員會에서 如左히決定하엿다

米穀統制法 第四條의 規定에依하야 季節出廻數量을調節키爲하야 于先日本內地及朝鮮을 通하야 百萬石以內로 入札形式에依하야 賣却함

殘餘數量處分에 關하여는 今後의 米穀事情에應하야 當局에서 適當히이를 決定함

正租解除數量

【東京電話聯合】農林省發表

三日承認된 貯藏正租解除數量은如左하다

三重縣外十五縣 六四、九三六石六九

累計 一、三一〇、六一石三八

米穀事情으로 朝鮮米賣却僅少 農林省觀測如此

【東京電話】四日開催한 第五回米穀統制委員會에서 別項과가티 季節調節買上米中百萬石賣却을 決定하엿는데 季節調節買上米는 日本內地米三十五萬石 朝鮮米百六十餘萬石인데 其中이미 五月以來任意契約으로拂下를行하야 그數量은日本內地米約三十萬石에 達한다 따라季節調節買上米는 現在百七十萬石殘餘한데로 이것을日本內地米 朝鮮米에嚴格히區別할時는 日本內地米의 賣却餘裕는이미 五萬石밧게남지안케됨으로 農林省은 左記見解밋헤 日本內地米와 朝鮮米와를不問하고 買上數量에 相當한數量을 時期에應하야 任意로賣却할수잇다는 決定을본것이다 그런데 日本內地米는 昭和七年産의古米를 賣却하야 市價의 影響을적게한것이다 그러나如何든 日本內地米를적게買上하고 朝鮮米의 部分까지侵蝕하야 만히賣却하는 理由는 農林省이飯米不足現狀을 認識하고 法運用에苦心한 것으로보인다 이에對한農林當局의 見解는如左하다

季節調節買上米 賣却에關한 米穀統制法施行令 第十二條의規定이 從前의米穀法의規定과는달르다 即米穀法에는 買入한米를 賣却하게되여잇는데 統制法에는買入한數量에 米穀을賣却하면 되다고規定되여잇는까닭에 그數量만 一致하면 어떤것을賣却하던지任意이다 因하야今回는日本內地의 米穀事情에鑑하야 日本內地米를 買入數量보다 만히 賣却하고朝鮮米의賣却 數量을적게한것이다

世界教育聯盟 近近總會開催

【東京聯合三日發】世界敎育協會聯盟事務所에서는 一個月以內에 會合하야 來年에 日本其他의諸國을招待할件及大會開催地諸問題의件을 決定하기로되엿다

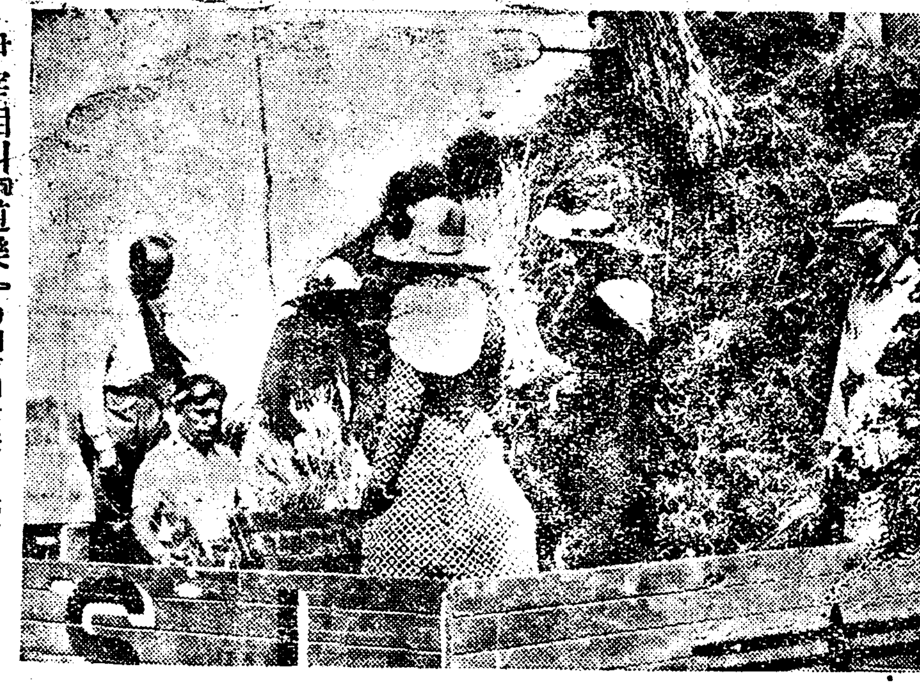

伊宰相의『道樂』 伊國首相뭇소리니氏는 얼마前自動車로某地方을 旅行하던途中 사바우지아에나려 內衣하나입고 한時間동안땀흘니며 新穀小麥을 脫穀機에너어 脫穀하고 그賃金으로 普通勞働者同樣의 二리라十센칠(約八十錢)을바더 그中에서五센칠은 組合에 寄附하엿다한다 宣傳인가?『道樂』인가?

新山司令官 福州로急行 戰場狀況視察次로

【上海四日發電通】福州의形勢依然不穩함으로 英米의軍艦도派遣되엿다 馬公要港部司令官新山少將은 三日午後六時驅逐艦羽風으로狀況을 觀察키爲하야 福州로向하엿다

軍用列車顚覆은 某國의指令陰謀?

哈爾賓驛助手뉴론氏를檢擧 證據나서면斷乎處分

【哈爾賓三日發】北鐵東部線에 數回에亘한 日本軍用列車顚覆事件、特히지난二日朝의發生된 第九二號 列車顚覆爆破의發生은 事件背後에 어떤魔手가움직이고잇는嫌疑가 濃厚케되엿다 即某國政府의 指令을바든 共産分子가 秘密히北鐵內部의過激分子와 連絡하야 日滿貨物을積載한 列車가出發하자 北鐵從業員과의 間에信號를交換하야 顚覆爆發의 地點도미리相議하야 그地點에達하자 從業員은빨니逃走하야 行方을감추어 列車가 脫線顚覆한同時에 豫定과가티 匪賊이 이를襲擊한事實이 判明되엿다 因하야北鐵路警署에서는 過日一回引致取調를 行한 證據不充分으로 釋放한 哈爾賓驛助手役뉴론(四〇)을 六日再次引致하고 目下嚴重取調中인데 萬一의 陰謀가 北鐵幹部의 陰謀에依한確證이 잇스면 日滿兩國은 斷乎한態度로이에臨하야 犯人을徹底的으로檢擧하야 그責任의歸趨를 嚴重追求하기로 決定되엿다 因하야 뉴론의 取調結果如何는 重大視된다

專任拓相問題와 岡田首相意見

【東京電話】在滿機關의 整備改廢問題는 谷多次官의歸國을機會로 軍部、外務、拓務關係各省은 勿論이고 政府에서도 近近關係閣僚會議、事務次官會議等에서 檢討를行하야 滿洲現狀에 副치안는種種의點을 改善할意向으로 岡田首相도 이問題에關하야 充分考慮할意를表明하엿다 此에關聯하야 專任拓務相補充問題도 表面化할것으로보인다 岡田首相은于先在滿機構의 整備를 確定한後 專任拓相을둘方針이다

速水城大敎授敍勳

京城帝大敎授 正四位勳三等 速水滉 敍勳二等授瑞寶章

難關이豫想되는 明年度豫算編成

【東京電話】政府는十大政綱의具體化를 圖하는同時에 이를明年度豫算編成에 表現코저하고잇는데、明年度豫算編成은 岡田內閣의 最初試金石일뿐만아니라、內外의複雜한 諸狀勢로보아 자못 注目되는바로 相當한難關을 맛주기까지에는 相當한 難關에逢着할것으로 보인다 即政府는 十大政綱中에도 明示한것과가티 一九三五、六年의國際危局에備하야 國防充實을公約한 事實에基하야 明年度軍事豫算은 軍部의 強硬한主張에依하야 今年度豫算에 比하야더膨大될것으로 豫想되나 以外에 米穀鹽繁對策을 中心으로한農村問題의急迫은 臨時議會非召集에關하야 相當한 施設을아니하면 안될것으로 보인다 一方財政狀態는 次回漸復되는現狀으로 一層緊縮하라고하는 大藏當局의意嚮과는 大端懸隔이豫想된다 藤井藏相이 此等軍部並農村方面의 要求에對하야 如何한態度에 나갈지 또岡田首相이 如何한裁斷을 내릴지 자못興味잇는問題이다

明年度豫算編成에 增稅는全然不考慮

아즉도增稅할時期가 안이라고 首相、記者團에言明

【東京電話】財政確立과 歲入歲出의 均衡을保持하기爲하야는 國民의 負擔能力을考慮하야 어느程度의 增稅를行할것이라는 意見은 軍部와政黨一部에서 唱道되여잇고 前內閣에서도 稅制改正準備委員會에서 事務的調査를 進行하고잇는바 藤井藏相은 其時期가아니라는 見解下에 明年度豫算編成에 잇서서는 增稅를全然考慮지안코 此에當할方針으로 岡田首相은 四日午後記者團에對하야 明年度에잇서서는 增稅를行치안켓다고 言明하엿다

緊急交涉必要의 日中間의諸懸案

通郵、設關、戰區淨化問題等 黃郛氏歸任躊躇

北平政務整理委員長 黃郛氏는 四月中旬通車其他問題解決의用務를띄고 南下하야 其後通車問題는 解決되엿스나 三個月이經過된 今日에도 歸任치안는다 最近唐有壬氏의慰留로 近間歸任한다고는하나 果然그럴는지 未確하다

×

黃郛氏가 이가티歸任을躊躇하고잇는것은 南京政府部內의 暗鬪ㅣ例하면 行政院長汪精衛派에關하는 鐵道部長顧孟餘에 對한監察院의彈劾은 實相은汪派에對한 反對派의策動이다 이가티 表面化된 暗鬪以外에도 一派의 策動과 藍衣社及黨部의 策動이잇서 現在茶淀에서 일어난 七月一日의直通列車爆破도 反對派策動의하나로보고잇다 ─ 이런理由로 黃郛氏가 主張하는 北平政務整理委員會長의 權限擴大案이 通過되지안하는限 그는各方面으로 掣肘를바더 아모것도 職務의執行이 不可能하다 또黃郛氏는 現在가 引退하기에 가장適切한機會라고 보고잇는데 그理由는 如左한것이다

昨年五月에 平津의危機를救한것은 오로지黃郛氏의犧牲的精神에依한것임에 不拘코 今日에도 一般이 이를諒解하지못한다 그의友人들은 再次犧牲되지말기를 勸告한다 이리하야 戰區內問題는 黃郛氏가아니라도 될수잇다 爾後의最大問題는 對日交涉問題이다 一九三五─三六의 危機를 압헤두고 또遠大한計劃에서부터 日本은華北과의 經濟提携等問題로 種種交涉할 要素를가지고잇다 그리하야 對日交涉에서 어떤協定이나 諒解가되엿다고假定하고 그것이中國을利롭게하고 또共存共榮的 協定이라고하더라도 反對政客은左右間 黃郛氏에게 攻擊의화살촉을 대릴것이必然하다 그뿐만아니라 河北에는 河北政權을에워싸고 虎視耽耽하는軍閥政客이 散在하여잇다 이리하야 黃郛氏는 南京政府部內의 反對政客과 北方의政客及 軍閥의策動에依하야 窮地에陷入하게되는同時에 汚名까지입을 念慮가잇는까닭에 平津의危機를救하고 通車問題를解決한今日을 引退하기에 適切한時期로 觀測하는듯하다

×

다음에 經濟提携等의 問題는 姑捨하고도 당장解決을要할問題가 만히잇다

通郵問題 國際聯盟이 滿洲國의 郵便物을承認問題와는 따로떼여 技術的으로 取扱하기로決定한後 中國側輿論도 滿洲國承認과는 分離하야 따로速히 通郵問題解決을希望하고 中國當局도 이問題解決은 自國의利益이기때문에 辦法을審査中으로 原則上으로는 通郵키로 決定되지가 오래이다 그런데正式으로 通郵케되면 切手스탐푸의樣式、小包、爲替、書留等에서 承認形式을 極力回避하는方法을 쓰지안하면안되는 一方 反對키爲한反對도잇서 아즉도 解決되지못하엿다

設關問題 長城各口의設關問題는 中國側自身問題로서 中國側이必要하다고 認定하면 그것을設置할것이다 目下財政部長孔祥熙氏는 財政部關務司稅務司長에게 長城各口의調査를命하야 男年에 長城各口의 狀態를調査하고 七月上旬부터 長城各口에 設關할지안할지는 아즉決定되지안하엿다 山海關、古北口는 密輸貨物이莫大함으로 稅關을 設置하기로 決定되엿는데 其外 喜峯口 羅文峪口等에는 一히 設關할지안할지는 未定한模樣으로 交通이不便하고 密輸貨物이적은곳에도 設置하야 採算이마즈면 設關할것이다 그러고 滿洲國不承認主義로는 이곳에도影響하야 稅關을 稅關이라고稱하지안코 中國內各地에잇는 것과가티 統稅를 徵收하는것이다 이를古北口에 設關할時는 「天津津海關古北口分關」云云한것이다 財政部長의 말에依하면 長城各口에서 全部徵收하여도 月額數十萬元에 不過하다고하는데 이分關은 滿洲國側에서보면 稅關이고 中國側에서는 內地稅局인것이다

戰區淨化問題 開灤炭礦은 일즉이 共産黨의根據地로 一時共産黨地方委員會支部가設置되엿슨일이잇다 또戰區內의 土匪의蹶起는 恒常잇는것이다 그곳은 九、一八事變後 匪賊의美名을띈 義勇軍의根據地가되엿다 其後日本軍의掃蕩으로 匪賊의再糾合이 만어 不安의씨를 업새려면 日滿中協力의 該地方淨化가 一大問題가된다 中國新聞은 唐山地方의 日本浪人及 朝鮮人의 禁制品販賣에關하야 恒常 쎈세이슌한 報道를하는데 果然어느程度까지 이런事實이잇는지 不明하다

이外 保安隊의更迭問題及 東陵保護問題其他 大小問題가 許多하다 모다 日滿中의圓滿한協商과 互助에依하야 解決될것으로 黃郛氏와가튼有力者가 出馬하면 一層容易히 解決할수잇는것이다

共軍의福州接近 米政府警戒

【華盛頓三日發】中國共産軍의 福州脅威에對하야 米國政府는 在留民을갓고잇는 關係上 非常한 注意를拂하야 萬一의境遇의 軍艦增援에對하야 駐外官憲과協議를 不怠하고 警戒를繼續하고잇는데 福州駐在米國領事빽氏의 報告라하야 國務省에서發表한바에依하면 福州方面의 共産軍中 一千名乃至二千名의一隊는 進出을繼續하야 이미閩江에到達하엿스나 아직 福州가 危險에陷하리라고는 밋을수업다 그리고 共産軍은 尤溪를包圍하고 電信線을切斷하야 同地의通信連絡이 杜絶되여잇다

新義州에 滿洲國領事館

【新京四日發電通】지난七月二十八日附로 滿洲國外交部大臣은 日本外務省에對하야 朝鮮新義州에 領事館開設及 駐日公使館附商務參事官又는 商務書記官又는 公使館主事를 設置하야 日滿商務關係의增進改善事務를 執行식힐旨를 要請한바잇섯슴에關하야 四日駐滿大使館을經하야 滿洲國外交部에 承認한旨를 通達식혓다

루大統領포港 堰堤工事視察

【포틀란드(오레곤州)三日發電通】三日午前十一時半 포틀란드에上陸한 루즈벨트大統領은 直時自動車로 目下工事中인 포니빌堰堤에 赴하야 工事關係者와協議한後 社會的公益事業의利益에對하야 簡單한演說을行하고 工事現場을 觀察한後 汽車로 와싱톤州 스포캔으로向하엿다

三南農村瞥見記

現金主義苦痛

自動車路와農民關係 【廿四】 洪 鍾 仁

全南農村도 窮乏한狀態는 春窮民의數로나 農業勞働者의數로나 또는耕地의分配狀況等으로보면 全北보다못하지안흐나 그러나 全南은西南으로海岸의寶庫인 多島海에臨하여잇는關係上 海岸線一帶의農家는 半農半漁의生計를 營爲하고잇는것이 만허서 平均率로 본다면 全北보다는 比較的살림사리가 나흔便이라한다 그런데 沿線車窓에서 볼때에도 移秧은大部分이 婦人네들이엇다 그理由를물으니 鑛山이잇는 山邑地方에서는 男子들이 鑛山으로가고 女子들만이 田畓에나와서일하는것이라고들엇섯스나 海岸線一帶에는 移秧에밧분때 될수만잇스면 男子들이 바다에나가기때문이라고들엇다 海産의收入은 만권적건 곳現金과박굴수잇서서 多少無理를해가면서라도 兼業을하게되는것이라한다 이가튼兼業은 本來地理的關係에 依한것이라고하겟스나 어느程度까지는 現金의必要에因한것이 더큰理由가되엿다하니 直接間接으로 모든支出을 現金으로하게되는데 今日農村의苦悶이 더해가는事情은 여기에도 表現되엿다고 볼것이다

◇ 農家의金錢支出의苦悶은 今春繭價低로 一層困境에빠젓다 麗水에서 順天을 거처서 晋州로 가는途中 十分間의餘暇를어더 光陽郡廳에들럿더니 이곳郡守는 繭價低로 細農民들이 크게困窮할것과 納稅成績이不良할것을 念慮하고잇다 全南은 繭産額 六萬石으로 全朝鮮的으로 第一가는 産繭地인데 養蠶을하는 農家는大部分 中産以上이기때문에 繭價가 料外로暴落햇다해도 當場糊口에急迫할程度에잇는 것은적으나 光陽만은 山邑地帶로 農土도肥沃치못한關係로 小農들은 副業的으로 養蠶을利用하야 그리하야 春繭을팔어가지고 農作에 必要한것과 稅金等 모든金錢支出에 充當하고잇든것이 今春에는 昨年의 半分박게 안되는 繭價의暴落을 보앗슴으로 그困窮이 더할것이라는것이엇다

◇ 光陽에서 河東蟾津江을건너서 泗川郡을거처 晋州로 빠저나가기까지의 路程은 險峻한山嶽地帶를 突破하게된 有名한智異山脈이 빼친곳이라 雄大한山勢는 넘을수록 幽邃하다 바로光陽을지나면서 금나무재(金津峙)、솔치(松峙) 도모마十里나되는큰嶺이엇고 河東을지나서 돌고개(石嶺)란곳은 안팟三十里나되는嶺이며 이와가티 山嶽이重疊된곳으로 自動車를달리는맛이 爽快한感이업지안흐나 거이도 험벗다싶히 崔巍한옷을걸치고 田野에서 일하는農軍의窮相을볼때 自動車線路의坦坦함을 그누가 누구를爲하여 만듬엇슬가하는感이 가슴에몬득찻다。山間草屋에 生을부치고 現代文化의恩澤이란것은 꿈에도求할수못하고 사는저들과 自動車道路와의 關係는 넘어도 먼것이안일까

◇ 元來 交通은 文明의誘導線이되는것이라는것은 용옥일수업는 原則論이되여잇다하나 交通을利用할實力을 못가진 이땅의 百姓들은 이道路網完成을爲하야 骨肉의힘을다하여 勞役을바첫슬뿐 利益은稀히적음을볼때 原則論도 사람에따라 主唱할者가 따로잇슬것을 이출수업다、등짐이나 駄馬로物貨를運搬하는 山間窮村의 百姓들은 數尺幅의小路로도 充分하엿든것이고 今日에도 오히려足할것이다、더구나 三十里안팟의嶺을 굽이굽이 돌아넘는通路가 그들의生活과 얼마나한關係를 가젓슬까 다만自動車路를通하야 새開拓者와 開發資力의 突入하는來往을볼뿐이니、當局의賦役制에對한 怨聲이놉혼것은 가장當然한일이다。밧분날에 十里二十里밧까지 새벽밥을먹고 賦役을나가는 窮農들의 情狀을 살필裁量을 當局者는 가질수업슬가 (續)

압흔곳을 근치하는 塗擦藥

サロメチール 推奬합

이약을皮膚에발느면 그럿케몹시압푸든筋肉痛 關節炎腰痛이곳낫습니다

또거운해ㅅ빗이 붉은흙을붉게하야 白衣를 더럽게하는 오늘날에 견듸기어려운 강한몸이라도 [illegible] 우실줄밋습니다 더구나 놀압흠을느기게하는 神經痛 류ー마지스를앓으시는분은 무엇보다도 그고통에서 버서나려고 애쓰시는것이 사람의인정이겟지요! 거기에는 몬저 그症勢를알으시는것이 필요합니다 왜그러냐하면 症勢를아시는것은 治療에한거름을 밧부신것이되는까닭입니다

신경통이란 엇던병인가

우리나라에서도 종풍이라고하는병인데 이와갓흔系統의병에 關節류ー마지스 筋肉류ー마지스가잇습니다

그리하야 末梢神經系統의 병인만큼 그苦痛도심하니 그疼痛感覺을綜合하야 말삼드리자면 바눌이나 송곳으로 찌르는듯하며 곳흐나 게자맛갓치 아리거나 感電이나된듯이 커리거나 칼노도려내듯이 쑤시고압흔것입니다 또한밤에는심하여커서 不眠症을일으키게됨니다

이런症勢를區別하야말삼드리자면 얼골이생기고쑤시며 압푼顔面痛(三叉神經痛) 上肩와억개가압퍼서 팔을잘웅지기지못하는上膊神經痛 가슴근방이압퍼서 숨을크게못쉬게되는肋間神經痛 허리와다리 무릅이생기고커리며 쑤시기도하는 坐骨神經痛等이 신경통의종유이니 조선에잇서々의 夏節의冷坐席(즉온돌)의관계로 때욱히 만히발생하게됩니다

關節류ー마지스에는 急性과慢性이잇스니 急性症인때에는 오한이들며 열이나자 손 발 무릅等의 관절이부으며 쑤시고압흔것인데 압푼곳이 一定치안코 이곳저곳으로번져가는것임니다

慢性症인때에는 열은그리나지안으나 기후가변할때면 직근〳〵쑤시고압푸며 몹시오래끄는병이니 혹은 단이절난다든가 혹은눈 허리가압퍼서끈난을 바드시는분은 이런증세문입니다

그외에 무슨무거운물건을번쩍들때나 또는부인네들이 오래안커서 빨내나 바누질을하시다 별덕이라나실때 허리가결하고쑤시며 생기고압흔때가잇스니 그것이 즉筋肉류ー마지스입니다 안줄때에는편하나 일어슬때에는 몹시압푸며 거려다닐때에는 허리에울여서 심한고통을주게됨니다 또한 이와갓흔 종유에「職業擬痺」라는것이잇스니 사무를보시는데 한근육을 오래쓰게되기때문에 생기는것이잇습니다

가장간편한 家庭治療法

그럼으로 이와갓흔증세로고통을바드시는분이 게시면 여러가지併發症이생기기전에 하로밧비치료하셔야되겟스나 그것에는조혼약과 적당한조섭이필요합니다 그러면으로서는 무엇보다도 사로메지ー루療法을자신잇게 추천함니다

사로메지ー루는 外用鎭痛藥이니 먹기에불편을늣기면서 그묵용기한이진內服藥처럼 위장에고장을일으키는 염녀가조곰도업스며 단지 간단히 압푼피부우에발느며 주룰누시면 단시간안에 炎症이살아지고 압품이개여감니다

그뿐만아니라 사로메지ー루는 深部에吸收滲透性이조홈으로 피부마을통하야 皮下筋肉과血管에吸收되야 그병근원을다스르게 만듬니다 그럼으로 사로메지ー루를患部에 발는후 한시간안에 오줌속에反應을볼수가잇스니 그얼마나 병근원에대하야 滲透性이 확실하며 유효한것인가를 아실줄밋습니다

또한 압품이몹시심하야 견듸지못하실때에 사로메지ー루濕布를하시면 꼿개이게되나니 그것도간단히 사로메지ー루를발는신곳에 조히를대시고 다순물에잠근수건을 그우에대시면 됨니다

사로메지ー루는 清潔한 白色크림이니 냄새도조흐며 발는후옷에못거나 모양이숭하는 염녀도업슬뿐더러 발는후 그효과가 꼿낫하남으로 일반가정의 응급치료약으로도 칭찬을 밧는바입니다

그럼으로 사로메지ー루는 신경통 류ー마지스와갓흔고질의병을 곳칠뿐만안이라 頭痛 咽喉痛 齒痛 痛 腰痛 胸痛等의심한고통을 꼿개이게하며 또한 모기 빈대 벼룩갓흔것에 물니엿슬때에도 가려움을곳낫게함니다 또한 먼길을 거르시든가 운동을하시여서 몸이고단하실때 이것을 그피곤한곳에 발느시고 주무시면 하로밤에모ー든피곤을다수려서 확발한 활동을 하게만들어줌으로 근일에와서는 스포츠맨들의 운동경기에는 반드시 몸에진이고가는 무기의하나가되여잇습니다

더구나 조선과갓치 大陸的氣候의불순한관계로인하야 衣食住의제도가 모도신경자극을어느정도까지 주게되야잇서々 만흔신경통환자를 가지게되는곳에서는 더욱주의가 필요합니다

즉 음식물은 자극성인것을먹게됨으로 體內에서蛋白質이分解되야「尿酸」이 만흔老廢物이생기게되며 建築樣式에잇서々도 목거운벽 冷溫을 急激히감각식히는 온돌等과 屋內와屋外가相角的으로 딱々한感覺을주는 반사작용때문에 어느곳에 신경자극을일으키여서 신경통갓흔병이생기게되는 원인을짓고잇스니 하로밧비 만성고질이되시기전에 사로메지ー루療法을실행하시와 그심한고통에서 버서나실뿐만안이라 이약의 強力한皮下滲透作用을가진 약효로 진쾌를하시와 새로운 히망의날을바드시기 바람니다

이기사를본보에서보것다하시고 東京市日本橋區本町二ノ七 田邊元三郞商店에通知하시면 조선문으로쓴 설명서를거커드립니다

サロメチール

압품과부은곳을 곳개이게하는……塗擦藥

全道藥房에서販賣함

五十錢 一圓 二圓五〇錢

피부에 발느면 난는다

僂ー마지스……頭痛 神經痛……肩臂痛…… 齒痛……腰痛……運動前後에……

東京市日本橋區本町二ノ七 株式會社 田邊元三郞商店

點點淚痕! 分分汗跡!

풀먹어든빨내와 저녁끼좁쌀그대로

現金二百餘圓과衣類九百點

貧之貧村中林洞壯擧

長者의萬燈보다 貧者의一燈

가난한이의눈물은 진주보다도 아름답다 가장거룩한동정은 실로 아츰쌀을 저녁에 걱정하는 빈촌의주민들이 이재지의 형제를걱정하야 던지는한줌쌀에 나타난다 시내 중림동(中林洞)이라고하면 사백여호중 이백호는 가난한 살림사리를 하는이들이다 그런데 이번에 중림동일백이십팔번지 김동완(金東完)씨와 총대 리해범(李海範)씨외 동회임원 배홍인(裵興仁) 정용팔(鄭龍八) 김용래(金鏞來) 리기용(李基鏞) 조연(趙然) 배주경(裵周卿) 김명규(金明奎) 문범초(文凡初) 강좌규(姜佐奎) 장성모(張聖模) 김주현(金周鉉) 리봉철(李奉喆) 윤준선(尹俊善) 김병수(金秉壽) 오후석(吳厚錫) 최학운(崔鶴雲) 제씨가 솔선하야 주머니를 털고 동리일대로 의연금품 모집을 떠낫다 그결과 당일로 현금이 백여원의 복구백여점이라는 놀라운 금품이 모혀드럿다 그금품을 본사로 가저오든 의말에 의하면 의연금품을 모으는중에는 실로 별별 기록한 삽화가 만엇스니 엇던집으로 드러갓드니 그집주부가 여름옷에 풀을먹이고 잇다가 삼남리재민의 이야기를 하자 그부인은 그런일도 잇섯느냐 하고 깜짝놀라면서 풀을 먹이라든 그옷을 그냥주면서 「우리집에는 이것뿐이외다」하고 눈물을 머금드라고하며 중림동 산삽백십오번지의 어느집에 드러갓드니 저녁을 지을려고 조한되는 사왓스나 나무가업서서 짓지못하고 잇는판에 권긔제씨가 드러가서 수해이야기를하자 부억에서 저녁거정을 하고잇든 주부가 그만 입엇든 치마를 버서주드라고한다

옷벌마다 눈물이 잠겨잇고 푼푼이 정이매처잇는 이중림동주민들의 동정금품우에 이것을밧는리재지의 형제들도 뜨거운감사의 눈물을반드시 뿌릴것이다

벙어리가저온 男妹兩隊

어머니 아버지께 잔돈을타서 군것질도 하지아니하고 벙어리에넷키도하고 혹은 저금통에저금도하여 모아두엇든것을 모조리가지고 본사로차저와 이것을 삼남수재지의 우리가티 어린동무들에게 보내주시요하고 내놋는 가여운아기네가 오늘도두쌍이잇섯다

시내 사직동(社稷洞) 륙십오번지 리종익(李鍾翼)씨의자제 오남매는 매월 하나압헤 삼십전씩 저금을 하는데 이달치이원오십전은 저금을하지 아니하고 본사로가저왓고 시내수은동(授恩洞) 김연권(金然權)씨의 장녀 숙자(淑子)(八)와 영규(英圭)(五) 두아기는 각기벙어리에 모혓든 일원십구전과 구십사전을가지고 본사로왓는데 숙자는 방금교동보통학교에 영규는 삼광(三光)유치원에 다닌다

苦學生의十八錢

고학생이 돈십팔전을 삼남수재동포에게 보내달나고 본사로가져왓다 당자는시외아현리(阿峴里)팔십오번지에 살넌서봉지약한봉을 가지고 거리로 려관으로 차저다니며 한봉지팔어주십시요 하고구걸하다시피 해서 그것으로 학자를삼어 고학을하는남정사(南廷四)군!

십팔전―이것은 물론 약소한 돈이다 그러나 그것은카! 네기나로―스차일드가 백만원 억만원을 사회사업이나 구조사업에희사한것보다 멧갑절더 더운정성이 맷친십팔전이다

職工들의日給에서 九十圓을醵出

朝鮮印刷工務部서

고학생도 동회에서도 회류게서도 관리도 벙어리에잔돈을모흔 아기들도 그리고그날그날 버러먹는직공들도! 시내봉래정(蓬萊町)에잇는 조선인쇄주식회사(朝鮮印刷株式會社)의직공일동이 멧푼아니맛는일급에서 구십원 팔십전이라는 적지아니한돈을 거출하여삼남수재지의 리재동포에게로 전하여달나고 본사로보내엿다

興南朝室職工 주머니를털어 성원오전의연

【興南】 남조선수재가수십년래의 리사상에서도 보기드문피해라는 신문긔사를본 흥남질소회사 린산계(燐酸係) 삼합성계(三合成係)직공들은 본연이엄격하야 장래는엇지되던지 위선 구급부터하여야 되겟다는 이며로서 서로호주머니에 잇는대로 털어 금십원오전과 지난이일봉보흥남지국에 가지고와서 적으나마 하란속히 재지에부송하야 달나는 간절한부탁을 하엿다는데 출연자의씨명은 다음과갓다

朝劇同情興行 今午零時半

◇藝題를全部更新

시내인사동에잇는 조선극장(朝鮮劇場) 계획부에서 삼남수재리재민을구제하기 위하야 동정흥행을하기로되야 다음과같이보한바어니와 금오일오후영시반 부터 네시반까지에 황금좌(黃金座) 일행을청하야 재미잇는 각본을 흥행할터인데 이미발표한 예제(藝題)중에 림거정전(林巨正傳)과 가정교사(家庭敎師)는 검열관계로 부득이 상연치못하게되얏슴으로 다시다음과 가튼 예제를 상연하게 되얏다고한다

▲朴英鎬作 悲劇 그늘진故鄕(全二幕)

▲爆笑劇 雙結婚(全一幕)

기특한 校洞文君

어린순정의 가슴이남조선 수해라는 무서운자극에 곱게길린마음을그대로바친미담. 시내관철동(貫鐵洞)이십삼번지 문명상(文明相)씨의령식인식(仁植)이란교동보통학교(校洞公普)류학년에다니는소년은화비를절약하야 삼년동안저금한것 오원전부를 사일낫본사로 보내여 리재지로전달할것을위탁하얏다

邊坊麻浦서도

現金卅八圓衣服百九十點

城內城外에彌滿한救濟熱

온천하의 동정은 조선일보사를 통하여 삼남수재지의 리재동포에게로… 이것은 근일우리 민중사이에 류행하는 구호! 가되엇다 시외 마포(麻浦)의 동회에서도 어삼일 전부터분기하야 유지와 송대들이 불철주야하고 금품을 모은결과 현금삼십팔원 삼십오전과 의복일백팔십구점을 사일 오전에 본사로보내엇다 이러케 모여드는 동정금품 동정품을 발송하기에실로 눈코를 못뜨고 잇스나 재지에수란당하는 동포들생각할때는오로지이것도부족한점이잇다

사진은 마포서가저온구호품(右) 벙어리가저온김숙자남매(中) 중림동가서저온물품(左)

三浪津災民千餘名 罹災民大會開催

九個條項을決議하고 面事務所로殺到

【三浪津에서密陽支局長趙鏞肅四日午後四時二十分發特電】 삼랑진수해리재민 오천명은 사일오후한시부터 삼랑진 소학교에서 리재민대회를열기로되엿섯는데 시간전에벌서수천명의군중이 모여섯다 군중들은 대회를열고 구개조항을결의하고 다시 우리들에게 식량과 옷을달라고하면서 삼랑진면 사무소에 몰려갓든바면장의『식량은 준비하겟다』는 언명을듯고 우선대회장에도라가서 금후방침을 협의하는중인데군중은 작구만히모혀든다 (號外再錄)

三南水害義捐金品

現金累計 九千十四圓三十錢

物品累計 二萬四千三百五十九點

一金十圓 龍山彌生町 朝鮮人藝娼妓組合員一同
一金五圓 貫鐵洞一三 文仁植
一金三圓 體府洞一〇二 金濟興
一金百圓 救世軍本營
一金五圓 公平洞 順興商會
一金一圓 崇仁幼稚園生 安景姬
一金一圓十九錢 授恩洞二〇三 金淑子
一金九十四錢 三光幼稚園生 金英奎
一金五十錢素砂會仙樓戰邦文 一金五十錢 素砂天野吉美
一金十八錢阿峴里八五南廷四
一金五十四圓三十錢 本社江陵支局經由分
內譯 [illegible] 五十錢金振萬 五十錢朴容汝 江陵[illegible] 一圓二十錢崔淇集 一圓金秉濟 七十錢金在浩 二十二錢崔珙集 二十錢崔晋圭 一圓二十八 五錢李九申 九十五錢吳建宗 四十六錢崔鐵 八十四錢[illegible]麟九 錢孫慶鎬 七十三 二十五錢朴[illegible]

善 二十五錢高玉子 二十五錢鄭琴玉 二十五錢金琴玉 二十五錢張春榮 八十一錢金泰浩 五十四錢 金鍾根 二十二錢金光秀 九十錢鄭浩運 八十八錢金振淑 和仁商店 五十錢烈戰和 十錢金聖仁 十錢烈昌殷 京城堂時計店 五十錢趙禎顯 二十錢金德濟 二十錢李相澈 二十錢趙戴昨 二十錢 方福壽 江陵婦人商會 一圓 朴基敦一圓崔善在 五十錢張義淑 二十錢吳根培 十錢金聖鳳 十錢曹守鉉 五十

一金十圓 白蓮香
一金十圓 本社興南支局經由分
內譯 永樂館 一圓林眞紅 五十錢林水月 五十錢李玉葉 五十 蓬萊館 五圓秦昌商會 宋山玉 一圓宣淑子 五十錢李山月 五十錢金桂月 五十 錢金春子 五十錢梁一仙 五十錢金百花 五十錢朴雲仙 一 圓金俊卿 五十錢金炳準 五十錢李昌九 一圓朴英九
內譯 五十錢式 李禎煥 張忠郁 韓溶瓏 朱福燁 李尚榮 姜三福 朱喆鎬 崔定律 朱致瑢 全基德 李英鎬 二十五錢崔熙淑 二十錢式 金德鎬 金永俊 十錢式 韓炳漢 李禎亨 五十錢張瑞煜 二十錢式 李丙永 韓錫熙 韓熙宅 崔炳國 任吉龍 金昇淑 高性昊 邊基洙 李熙祚 宋淳七 韓炳萬 朱培洽 李豊林 姜正模 朱培述 金道俊

一金三十圓七十錢 龍山彌生町 朝鮮人藝娼妓一同
內譯 一圓五十錢梅子 一圓五十錢花雪 一圓桃花 一圓美[illegible] 圓牧丹 一圓瓊月 一圓蓮紅 五十錢瓊佩 五十錢玉香 五十錢玉蓮 五十錢玉瓊 五十錢玉桃 五十錢雪月 五十錢春 紅 五十錢明珠 五十錢春紅 五十錢雪中梅 五十錢花玉 五 十錢占紅 五十錢錦玉 五十錢初子 五十錢英子 五十錢花 月 五十錢瓊蘭 五十錢花中仙 五十錢花中月 五十錢春外 春 五十錢順花 五十錢錦花 五十錢桃紅 五十錢錦蘭 四 十錢雲仙 三十錢蓮花 三十錢松花 三十錢錦紅 三十錢彩 玉 三十錢彩蘭 三十錢彩雪 三十錢彩姬 三十錢桂仙 二十 錢錦珠 二十錢玉花 二十錢香蘭 二十錢翡翠 二十錢錦 紅 二十錢松月 二十錢蘭香 二十錢錦仙 二十錢利花 二十 錢彩仙 二十錢月花 二十錢桂月 二十錢美花 二十錢明仙 二十錢金蝶 二十錢咲月 二十錢寶佩 二十錢山月 二十 錢玉珍 二十錢明花 二十錢桂花 二十錢明玉 二十錢蓮仙 二十錢明月 二十錢花仙 二十錢花子 二十錢玉梅 二十錢 春子 二十錢春色 二十錢春桃 二十錢蘭玉 二十錢玉仙 二十錢蘭香 二十錢鳳仙 二十錢桃紅 二十錢紅桃 二十錢 松竹 五十錢玉葉

一金二十六圓 京城建物株式會社職員一同
十圓 申泰鍾
內譯 五圓李寧鎬 五圓金相麟 二圓崔健燮 二圓李相根 一圓金東完 一圓尹李奧

一金九十三圓五錢 本社陵谷支局經由分
內譯 十錢柳福辰 四十錢閔鏞淳 二十錢李士男 二十錢李奉在 二 十錢李敬三 二十錢李明宰 四十錢李鳳淳 二十錢俞鐘漢 二 十錢洪仁先 二十錢李五奉 五錢申弘植 二十錢李千萬 五 十錢李康福 十五錢俞元鳳 五十錢陸仁弼 一點金永奇 五 十錢李松林 一圓李鍾宰 二十錢李昌福 二十錢李春宰 五 十錢張基昌 二圓小原男五郞 二圓崔弘相 一圓崔杓均 五 十錢李承模 二十錢李義顯 二十錢宋淳明 一圓宋台鉉 五十 錢吳允相 二圓金相俊 一圓鄭俊釆 三十錢鄭 一圓韓基鎬 五十錢姜長國 二十錢方允集 二十錢[illegible]

一金三十八圓三十五錢 衣類百八十九點 本報陵谷支局長 麻浦洞洞會
十圓 李義才
內譯 五圓金振演 五圓李健春 二圓津寬寺布敎堂崔敬寅 二圓納 富次郞 一圓崔永弼 一圓閔春植 一圓金秉徹 一圓梁泰煥 一圓金濟夏 一圓李弼英 一圓李弼濂 五十錢李光勛 五十 錢池點龍 五十錢朴性台 五十錢朴商仁 五十錢南基範 五 十錢金丙星 五十錢池錫胤 五十錢金伯九 五十錢趙習觀 五 十錢鄭貢英 五十錢楊英植 五十錢吳圭泳 五十錢田中德 四十錢尹錫根 四十錢曺秉星 三十錢張德煥 三十錢李興 根 三十錢許俊 三十錢曺秉元 三十錢宋貴吉 二十錢李俊興 十五錢李元順 十五錢方元集 一圓金興山 五十錢趙奉巳 一 圓十今山 一圓趙奉辰 二十錢金文煥 二十錢張金成 二十 錢方善集 二十錢崔用奉 五十錢高俊國 五十錢金東宣 五十 錢崔點山 一圓金貴福 五十錢李淳敦 二圓金聖雲 五十錢 田錫鵬 五十錢金泰英 一圓金喆學 三十錢金和成 二十錢孫 鳳燮 一圓五十錢徐聖範 二十錢李福萬 十錢李盛萬 三十 錢李寔植 十錢孫泰淳 二十錢申相厚 五十錢趙甲鳳 二十 錢安子順 二圓陵洞振興會 一圓尹義炳 五十錢柳冀禎 二 十錢韓昌根 二十錢李亨順 五十錢金相裕 五十錢車龍成 五十錢朴鍾涉 十錢白一星 二圓朴慶姬 五十錢李圭衡 三 十錢丁海鯨 五十錢任哲淳 二圓鄭淳悅 五十錢黃允敬 五十錢李上根 一圓李聖弼 二十錢李鍾善 二十錢成仁德 二十錢姜河根 二十錢趙甲辰 二十錢李容 朴海龍 二十錢崔大福 十錢李龍雨 十錢李元淳 十錢 順伊 五十錢潘振翼 十錢高男石 十錢金玉眞 十錢金 右衛門 二圓金亨燮 五圓松永繁 一圓橘市郞 仁洙 一圓五十錢尹藏植 二十錢李丙肅 十錢金 十錢李興宰 十錢朱鶴奉 五十錢李康仁 五十錢金泰興 圓 四山洞振興會婦人部 五圓本報陵谷支局記者一同 朴鍾成 二圓朴慶姬 一圓五十錢安山月 一圓金奉順 五 錢姜順任 五十錢崔貝姬 二十錢趙甲辰 五十錢姜順任 錢李氏 五十錢金入分 二十錢李一龍 二十錢金明淑 二 金和順 十錢鄭氏 十錢柳氏 十錢池任順 十錢表英順 五

二十錢沈仁廣 二十錢林大奎 二十錢金成來 二十錢金忠謙 二十錢張福星 二十錢林連植 二十錢李敬順 二十錢鄭召史 二十錢宋春植 二十錢金應天 二十錢宋敬祚 二十錢趙紅蓮 二十錢安根培 二十錢金商圭 十錢張周相 十錢朴興順 十錢俞正龍 十錢吳昌俊 十錢朴致文 十錢金完用 十錢李熙祚 十錢崔基男 十錢金禹昌 十錢崔石俊 十錢崔元福 十錢張芬女 十錢李士心 十錢金泰根 十錢徐元泳 十錢爽淑子 十錢白德鉉 十錢李潤澤 十錢李道一 十錢崔秉璇 五錢柳順瑞 五錢金元植 五錢尹聖求 五錢李敬烈 三十錢春華樓 三圓京城消防署第三部消防員 四點李壽敬 二點沈相淑 二點鄭允德 二點梁潤煥 八點金益培 一點金漢甫 十點金南容 五點徐章錫 五點羅淑子 一點鄭相俊 二點李泰鎔 二點李復鎔 二點柳性業 二點白章旭 二點金泰用 二點李興龍 一點金仁原 一點安章根 一點黃聖三 一點黃明淑 四點柳聖國 一點金龍壽 二點梁仁煥 六點金洛熙 一點梁元順 一點孟邪燮 四點姜大完 一點韓相愚 五點姜德中 一點金泰敬 一點金奉學 九點李泳煥 二點李永華 六點鄭丙俊 三點宋汝伯 五點金應善 二點田潤守 一點徐光錫 三點金馬利亞 一點鄭學俊 五點金弘圭 一點朴順煥 一點金泰敬 九點金振鐸 一點柳順瑞 一點李淑子 七點沈召史 二點黃圭廷 二點梁善在 一點李今石 二點徐完泳 三點林順汝 一點宋貴吉 三點李春雨 九點李昌雨 二十一點金德根 三點李德煥 健胃速下丸二十封 崔亨植

衣類二十九點 咸南葬仙驛前 高旺基
衣類百五點 咸南新上 裵正淑
사로멧걸百包 東京 田邊元三郞商店

訂正
昨日發表中玄石里婦風會金東赫은全東赫의誤植이기訂正함

金額小計 三百七十九圓七十一錢
衣類小計 四百二十三點

大學出身雇女 自殺을圖謀

赤色亡命女? 猛取調

대학을 졸업하고 음식점하녀로잇다가 일이너무고되고 주인의대우가 낫붐에분개하야 자살을 도모하다가 서대문경찰서에 붓잡혀서 도로혀 사상사건의혐의로 취조를밧고잇는 젊은녀자가잇다 그는북강원 석성군금촌(石城郡金村)출생으로최근까지 시내 의주통(義州通)이정목 동암(東庵)이라는 음식점에서 고용으로잇든금강미대(今江美代)라는 스물한살된미혼녀자인데 그는 금년 사월에 조선에 건너와 전기 음식점에 취직하야 이날까지 지내왓섯는데 날마다 아츰일즉이 일어나서 밤중한시까지 분주히일을하고서도 음식도변변히 어더먹지못하고 또한깨끗한 옷한벌도록히 어더입지못함에 분개하야 사회를 저주하고 지난일일밤에 자살의 목적으로 독약한병을보도에서 배회하다가 그만경찰관에게 발견되어 검속되엇다 그러데 그는 사상서적을몃권을가젓고또한일긔책세권에는여러가지감상문이쓰여잇섯슴으로 방금고등계에서 취조를하는중인데 그는 동경명치대학을 졸업하엿다 하며다른사실은 일체발표하지안흐나 그는 어쩐까닭인지 전기음식점에서 잇슬때에 동경방면에서 편지가자조왓섯는데 그편지는 하나도 남기지안코 보고난즉시로 전부불에 태워버렷다한다 서대문경찰서에서는 『일본공산당 하우스키퍼』로 잇다가 조선으로 피신해온녀자가 아닌가하야 비밀히취조를 계속하고잇다 한다

體育指導者養成 夏期體操校設置

天道教青年黨主催本社後援

來十二日부터一週間

천도교 청년당(天道敎靑年黨)에서는 벌서부터 민중 체육보급을위하야 힘써오든바 이번에는 민간체육지도자양성(民間體育指導者養成)을 목적으로한하기간이체조학교(夏期簡易體操學校)를본사후원아래 개설키로되엿다 강사로는조선체육계의 권위제씨를 초청하야 래팔월십이일부터 십팔일까지일주일간을 경성경운동(慶雲洞)천도교긔념관에서 열기로되엿는데 이에뜻잇는이는 남녀를물론하고 다수래참하기를 바란다하며 참가신청은 래십일일까지 참가금은매인오십전을 첨부하야 경운동천도교청년당본부로 제출 하기를 바란다고한다

◇講習內容
1、保健體操와理論과實際
2、力技의理論과實際
3、柔道의理論과實際

◇講習時間
△午前六時…同八時(保健體操)
△午前九時…同十一時(力技)
△午後七時…同九時(柔道)

◇講師
△保健體操 普成高普 金保榮
△力技 徽文高普 徐相天
△柔道 中央高普 韓彰熙
△體操 中央體硏 白龍基

新明少年軍五週紀

시외신당리(新堂里)신명소년군총본부(新明少年軍總本部)에서는 오주년긔념으로 신당리뒷산광장에서 오는오일 정오에긔념식을하고그날밤여덟시에는동민위안음악회를연다고한다

興南赤色勞組 主謀가潛入

市內各署서猛活動

방금 흥남서(興南署)에서는 흥남질소회사(興南窒素會社)의각 계통의 세포를버치고 잠행적으로지하운동을 계속하고잇는 흥남화학회사에 로동조합(興南化學勞動組合)이라는 비밀결사가잇슴을 탐지하고 흥남을중심으로대검거를 계속하고 잇는데 그비밀결사의 유력한 관계자인 흥남질소회사직공 최〇〇(崔〇〇)와박〇〇(朴〇〇)의 량명은 미리부터비밀결사가 탈로된것을 눈치채고벌서 지난삼월 이십일일에 자취를감추고 마럿슴으로 흥남서에서는 극력 그행방을찻든중 수일전에박〇〇은 고성서(高城署)에 체포되고최〇〇만은 경성으로 탈주한혼적이잇서서 사일 흥남경찰부로부터 시내각서에 수배가와서 방금 각서에서는 그를체포하기위하야맹활동중이다

日曜講話

▲覺皇寺 午前十一時 『佛敎의人生觀』 金泰洽氏
▲禪學院禪道講座 午後八時 『是非無常』 金泰洽氏
▲向上會館 午後八時 『佛敎의生命觀』 李智光氏
▲貞洞敎會 上午十一時 『죽어도살고』 李錫孝氏
下午八時 『未定』 崔在明氏
▲勝洞敎會 午前十一時 『敎時의權威와任務』 李宗侯氏
午後八時 『創新』 洪秉璇氏
▲阿峴敎會 午前十一時 『生의價値』 洪秉璇氏
午後八時 『合理的生活』 孫伏錫氏
▲中央敎會 午前十一時 『離別을克服함』 金永瑢博士
午後八時 『말은無花果』 梁晩煥牧師
▲水標町敎會 午前十一時 『天國의建設』 鄭春洙牧師
午後八時 『完成的信仰』 鄭春洙氏

複雜한府政內幕 事務檢閱도延期

三週間豫定에마출수가업서

道當局의態度强硬

의운중에싸힌 경성부청의사무조사에 착수한 경긔도내무부에서는 조사에착수한후 벌서이주일이 지낫는데 예정한 일자는 아프로 일주일박게 나머잇지아니하나 복잡한 부정의 상태는도저히 그기간안으로 철저한 조사를 마칠수가업슴으로다 시기한을 무기연장하야 지구적으로 철저히조사하야 부정사실을 뿌리채씨서내서 그것을종합하야 경성부윤에게 제시하고이에대한도의태책과방침도동시에 내시할터이라한다

運動競技

三部陸上對抗 京都帝大優勝

京都帝大、朝鮮一般陸上團、在京學生聯盟팀의 三部對抗陸上競技大會는 四日午後三時부터京城運動場에서 行한바 京都帝大軍이總得點八九로 最高位로優勝하엿다 이날의各種目競技經過는다음과갓다

【百米】 1原田(京)十一秒一 2西鄕(京) 3韓誥鎬(一) 4岡本(學) 5李乙炯(一) 6梅本(學)

【走幅跳】 1原田(京)七米三〇 2田島(京)七米〇六 3本鄕(一)六米七二 4野坂(學) 5小寺(一) 6土崎(學)

【走高跳】 1原田(京)一米七八A 2宮武(一) 前園(一) 柳井(京)一米七五 5永富(學) 6山本(學)

【四百米】 1松本(京)五二秒二 2氏家(一) 3崔仁浩(一) 4白石(京) 5尼子(學) 6成松(學)

【高허들】 1千田(京)一五秒五 2柳井(京) 3林幸二(學) 4古屋(學)

【投圓盤】 1劉約翰(一)三八米〇八 2松野(京)三七米八五 3川島(京) 4齊藤(一) 5松崎(學) 6辻(學)廿八米五四

【千五百米】 1柳長春(一)四分一二秒八 2孫基禎(一)四分一六秒二 3本山(京) 4熊野(京) 5鄭泰煥(學) 6瀨澤(學)

【投槍】 1家永(一)五四米〇八 2加藤(京)五三米〇二 3德永(京)五〇米七三 4劉約翰 5德久(學)

【棒高跳】 I本鄕(一)西村(一) 田島(京)三米四〇 4吉村(京) 古屋(學) 成松(學)

【八百米릴레】 ▲1京大팀(西鄕、千田、松本、原田)一分三二秒二 ▲2朝鮮一般팀(金萬式、岩崎、金鍾元、韓誥鎬)▲3朝鮮學聯팀

(一)은朝鮮一般팀、(京)은京都帝大팀、(學)은朝鮮學生聯盟팀

◇總得點順位
▲第一位 京都帝大 八九點
▲第二位 朝鮮一般 七一點
▲第三位 朝鮮學生 三五點

할빈遠征갓든 基靑拳鬪一行

歡迎裡昨夜凱旋

北滿哈爾賓에 遠征中이든 中央基督敎靑年會拳鬪選手一行은 哈市에서 好成績을거두고 昨四日밤十一時京城驛着列車로 監督張權氏引率아래無事히歸京하엿다 驛頭에는YMCA體育部員을비롯하야 各體育界關係者諸位의 盛大한出迎이잇섯다

떼杯豫選廢止

【聯合倫敦一日發】 떼비스컵委員會에서는 一日倫敦에서非公開會議를 開催한바 南阿代表는 떼杯爭奪戰을 二年만에열기를 提唱하니 英國、濠太利兩國代表는 이를支持하엿스나 表決의結果十二對十一票로 否決되엿다 이會合에는 떼杯寄贈者떼비스氏도 出席하야右案에反對한다는뜻을 聲明하엿다 그리고豫選制度廢止案에對하야는 讚成者絶對多數로서從前대로 決議하엿스나 委員代表가出席치안은 나라가잇슴으로 그들의意見을 聽取한後에 最終決定을하기로되엿다

三大江의氾濫으로 平南各郡의被害

◇…想像外로多大

洪水再襲의後報

【平壤】 기보=평양을중심으로 서조선일대를 재차로침범한 호우로 서조선전부의 각하천은 전부대홍수를 보게되여 하천연안의 인가와전답은 막대한피해를 당하게되엿고 그중에서도 대동강 보통강 청천강류역일대의피해가 더욱심한바 잇는터이어서 보통강은삼일오전 칠시에는오미돌팔십륙(五米八六)대동강은오미돌구십(五米九〇)에 달하여 평남선(平南線)과 개천선(价川線)은 재차불통 되엿고 철도선로부근의 인가는 대개가 침수되여 부근의공장 경찰서、학교등에 수용하고 밥을지어먹이고잇는터인데삼일오후부터는 조금식감수중에잇스나우천은계속중이므로 락관을 허치안는다 이제 평남보안과에도착된 중요한 피해상황은 다음과갓다

△平壤府內被害

—浸水及倒壞家屋—

▲上需里三戶▲黃金町五戶▲西城里二四八戶 倒壞一戶▲幸町二〇戶 ▲水玉里八戶▲柳町二一戶▲四五戶▲新陽里二八戶▲將別里二二戶▲新倉里五四戶▲蒜岩里五〇戶 倒壞一戶▲鐵貫里七〇戶▲箕林里三〇戶▲仁興里三一戶

合計 浸水六二〇戶 倒壞二戶

(註浸水家屋은床上浸水와床下浸水까지合하면 數千戶에達한다)

◇江西郡

▲東津面靑山里及同邑內浸水家屋九三戶 倒壞二戶 ▲田畓 四百五十町步 浸水로損害 五萬餘圓 ▲東洋面錦松里 堤防決潰로新豐水坪家屋 全部 浸水되엿고 老人 兒童五三名은 江西署에收容保護中

◇安州郡

▲安州邑內 下水溝氾濫으로浸水家屋 數百戶를내엿고 淸川江의 大增水로 附近一帶에잇는 民家와 田畓은 泥海化엿나 ▲이때문에 价川線은 不通中이며 安州驛에도 浸水五尺에達하여 貨物書類等가지고 避難햇다

◇其他各郡

孟山、价川、德川、寧遠等各山間部에서는 通信과 交通機關杜絶로 詳細를알수업스나 被害가 莫大할것은 推測키어렵지안타

平南의今年農作 大凶作未免?

陽德郡이더욱酷甚

【平壤】 계속되는호우와 긔온의 저하로인하여 양덕군(陽德郡)전폭의농작물은 전멸에갓가운상태이어서 현재식량의 결핍을 직감하고잇스며 다소여유가잇는사람도 식량을절약하기 위하여 품삭도안밧고 일일삼식(三食)만으로 남의집 품파리를하는 비참한장면을 보이고잇는터인데 금년의농작예상은 다음과가튼 비관의재료뿐이며 남은 각산간군부도 양덕군과 대동소이한 상태이라하므로 평남의금년농형은 대흉작임이 명약관화한사실이라한다

◇陽德郡의今年農作豫想

▲麥五割減收 ▲豆類四割減收 ▲粟類六割減收 ▲玉蜀黍平年作 ▲馬鈴薯四割減收 ▲水稻三割減收 ▲煙草七割減收

七十餘貧農戶에 夏衣一襲式製呈

孫奎彩氏 特志

【竹山】 경긔도안성군일죽면 방초리(一竹面芳草里)에거주하는손규채(孫奎彩)씨는 넉넉지도못한 농촌생활을하면서 자긔동리극빈한 농민에게 해마다백미와 의복등을 분급하엿다는사실이 잇거니와 지난삼십일에오십원으로 빈농칠십여호에 하의일습식을 지여주엇다는바 씨의자선심에는 일반의 칭송이자자하다고한다

夢金浦에서 水泳講習開催

本報分局後援

【夢金浦】 장연몽금포(長淵夢金浦)에 해수욕장이생긴지는 벌서 사오개성상에 달한바금년에도 해수욕에오는 손님은남녀로유 할것업시 매일물밀듯이모여든다 오기는왓스나 수영하느니가 멧사람이못됨에 감하야몽금포체육부주최와본보몽금포분국 후원으로 팔월일일오전열시에 수영강습회를 열엇다한다

期間 八月一日부터十日까지

科目 丁抹體操 水泳法

講師 沙里院金玉星

會長 夢金浦尹善浚 李在鎬

總務 同趙大賢

의인사와강습요령의 설명이 잇섯다한다

空前의大洪水로 釜山商界의異狀

支拂延期、購買力減退等

【釜山】 금번의남조선지방대홍수로 인축사상과 농작물피해등은 현재당하고잇는바이나 압흐로 더큰타격을 바들일이만타 그중에도 상업도시요 남조선의상권을 독점하고잇는 부산상계는 락동강연안의 진영(進永)물금(勿禁)삼랑진(三浪津) 귀포(龜浦)등지가 거이전멸 지경에 빠저잇슴으로 각읍지(邑地)와 통상하든 곡물과 과물의농작물과 일용잡화의 거래는 일년에 수백만원에 달하여 다대한리익을보아 오든것을 이번의이재로 압으로는장사가 아니될 뿐은물론 이미바들상품대의 지불괴일을 연긔하는진정을 밧게되엿다는데 부산상인들은 작년이상의 대타격을필것이라 한다

慘酷한水災로 智異探勝延期

【求禮】 긔보=전남구례본보지국에서는 래팔월십일부터 삼일간 지리산탐승을 조직하야 명소명찰을 두루탐승코저 하엿든바 뜻아니한 거삼십일밤의대폭우로 유사이래초유의 참혹한 수재를 당하여 오백여리재민은 의식주를 완전히이저버리고 최후의 사선에서 구급을절규하는 요지음에 팔자조흔 탐승놀할수 업게되여 부득이유감이나마 금년의 본보구례지국주최의 지리산탐승은불가능하게되엿다한다

水原郡廳에 一日落雷數處

【水原】 지난삼십일일오후한시부터 세시까지 수원지방에는 맹렬한 번개와폭우로 수개소에 락뢰가잇서서피해가적지안엇다 수원군안룡면세리(安龍面細里)에잇는 수십년묵은 버드나무에는 벼락이떠러저 나무가부러젓고 매송면호매실리(梅松面好梅實里)에잇는 전나무에도락뢰되여 전나무를 전부쓰러트렷고 동면금곡리(金谷里) 리인여(李仁汝)의논가운데도벼락이떠러저 약한마지기가량을 전멸식혓다한다

義城各面의 洪水被害狀況

【安溪】 공전의대홍수로인한 경북 의성지방의 피해상황은계속판명 되는바 어제군내각면의 피해상황을 조사한바에 의하면 다음과갓다고한다

一、安溪面 浸水家屋二十三戶 土地埋沒二十町步

一、新平面全壞六十六戶 半壞十七戶 流失二戶 土地埋沒六十町步

一、多仁面 全壞三十二戶半壞三戶 流失四戶 土地埋沒百町步

一、丹密面 全壞十四戶 流失 土地埋沒 二十五町步

一、丹北面 全壞九戶 半壞十五戶 土地埋沒四町

一、北安面 全壞二戶 土地埋沒二十町步

一、龜川面 土地埋沒 三十町步

三人組强盜現出

食刀로主人을威脅코 金八百圓强奪逃走

【忠州】 지난칠월삼십일일밤오후열시경에 식도든 강도삼인이 괴산군문광면광덕리(槐山郡文光面光德里) 리인효(李仁鎬)의집에출현하야 주인을협박하고 현금팔백사십오원을 강탈도주하엿다는데 범인은 오리무중이라한다

簡易普校開校

【下岐川】 함주군하기천면진흥리에서 얼마전부터 간이교설치문제로 대표를 선정하여도 당국에진정까지 하고 어데면민의 열성과면장의 열성으로 간이교적립금을 모집하는등 활동하는바 도되여지난칠월이일부로 인가되여 유지한 승권(承權)씨가 긔지 이백평 한창옥(韓昌郁)씨가백여평위정권(魏貞權)씨오십평합사백여평 긔지를 엇고 사백여원의 건축비로교사를건축하는동시에 림시 진흥동명학원에서지난이십륙일부터개교하엿다한다

水災映畫大會

二日義州에서도盛況

【義州】 본사촬영의삼남수재영화는 예정대로지난이일 오후팔시반부터 의주공회당에서 본보의주지국장박윤원(朴潤元)군의개회사로 상영되엿는데 일긔가낫버서 우천(雨天)임에도 불구하고 정각전부터 몰려드는관중은무려천여명에달하야장내에는 립추의여지가업섯스며 수재를당한동포가얼마나참혹한상태에잇는가를 본사의장거로 알게되엿스며 더구나 사진을통하야 비절참절한참상을볼때에관중석에서는 동정의한숨과 눈물이연하야얼히엇스며 그리고 그즉석에서 재지에전달하라는 의연금도사십원에달하야장내의긔분은 사랑과동정속에서막을다치엿다

瑞山支局主催 中語講習開講

지난一日부터

【瑞山】 루보=여러해를두고 강사와 인가수속등모―든 어려운 문제로 일반의요구에응치못하든 중국어강습회와 신문독법강좌(新聞讀法講座)는긔보와가티 지난일일오후 팔시개강식을거행하엿는데 참가자 오십인중

罹災民同情音樂

八日夜瑞山에서開催

—本社支局後援—

【瑞山】 충남서산엡웟청년회주최와、본사서산지국、서산악대후원으로、오는팔일오후팔시반부터삼남수해구제동정음악대회를개최하기로결정하고주최와후원측은 준비에 분망중이라는바 취지와시긔로보아 일반의기대는무한이크며벌서부터인긔는비등하야 대성황을 예고하고잇다한다

一家族四名이 "버섯"먹고中毒

一名死亡、三名危篤

【陝谷】 고양군원당면주교리 최주섭(高陽郡元堂面舟橋里 崔周燮)[illegible]은 지난일일오후오시경에부근산에서 버섯을 따다집안식구와가티먹엇든바밥에복통이 이러나 약을먹엇스나 효과를 엇지못하고이일오후네시경에최주섭은 드듸여절명하고 그부인과맛아들홍균(弘均)[illegible]셋재아들해균(海均)(六)은 위독하다고한다

瑞山 三南水害同情音樂

△時日 八月八日(陰六月二十八日)午後八時半

△場所 瑞山監理敎禮拜堂

◇主催 瑞山엡웟靑年會

◇後援 朝鮮日報社瑞山支局、瑞山樂隊

龜城 龜城記者團總會

△時日 八月五日午後一時

△場所 朝鮮日報社龜城支局

△資格 龜城郡內各新聞雜誌社記者

◇主催 龜城記者團

林巨正傳 (523)

洪碧初作 安碩柱畵

결의(三의二十三)

물상과는 사람이 가뭇업시 업서진것을 보고 꺽정이가 화증난 목소리로

『제놈이 도망하면 얼마나 도망햇겟느냐 어서들 사방으루 차저보자』

말하고 곳 달은 두령들과 손을 난호아가지고 전후좌우의 풀바를 뒤지는데 막봉이는 교군꾼들을 다리고 고개길에 안저잇섯다 사방으로 나가는 여러두령들의 긔척이 막봉이 안진자리에서 들리지안케되엇슬때 바로막봉이 눈아페 사람의길이넘는 억새가 흔들리는것가트며 조심스럽게 버스럭 거리는 소리가 낫다 막봉이 여페 안젓든 교군꾼들은 버스럭 거리는것이 혹시 큼즉생이나 아닌가 의심하야 숨들도 크게쉬지못하는데 막봉이가 두팔로 땅을짚고 몸을 떼어서 가만가만이 압흐로 옴겨나갓다 억새속에서 나는소리가 분명히 사람의긔척인것을 알고 막봉이는

『그놈 여긔잇소』

하고 고성을 질러 외쳣다 억새속에 숨엇든 사람이 별안간 길로 뛰어나와서 고개 넘어로 도망하랴고하는 것을 교군꾼들이 아폴막앗다 그사람이다시 뒤로 돌처서는데그동안 넘어선 막봉이가 팔을 벌리며

『이놈 어듸두 도망할라구』

하고 호령한니 그사람은막봉이를 업혀오든 병인 이라고 만만히 보앗든지

『네깐놈이』

하고 발길로 거더찻다 막봉이는 발길에 거더채여서 펄썩 주저안지며 곳 그사람의 발목하나를 움켜잡앗다 그사람이 발목을 빼치라고 애를 쓰는중에 교군꾼들이 쪼차와서 그사람의좌우팔쭉지를 붓들엇다 막봉이가 잡은발목을 노코 다시 넘어서서 주먹으로 두어번 복장을 질럿더니 그사람은 콱하고 무엇을 토하는데 비린내가 코를 거슬렷다 막봉이가 다리에는 힘이업슬망정 철퇴가튼 주먹에는 명치를 질러서 사람을죽일만한힘이남아잇섯다 여러두령들이 돌아와서 물상파시는사람이 죽어자빠진것을 보고 송장처치할것을 공론하는데 고개에 버리고 가자는 사람이 만핫스나 꺽정이는 혹시 칠장사에 칭책이 더할까 념려하야 송장을 가지고가자고 말하얏다 막봉이는 교군을 태워서 돌석이와 오주가 메고 물상파는 사람의 송장은 꺽정이가 여페끼엇나 수곡갈얼음까지 왓슬때 꺽정이가 여러두령들더러

『이송장은 내가 죽산 관문 아페 갓다노쿠 갈테니 먼저들 가거라』

하고 말하니 여러두령중에 봉학이가

『왜 하필 관문아페다가 갓다노호실라우』

하고 물엇다

『죽산현감더러 물어무더주란 말이지』

『만일 되살어나든지하면 탈이니 달불두 가지구갑시다』

꺽정이가 한번 다시 생각한뒤

『그러지』

하고 봉학이의 말을 쪼차 이튿날 식전에 칠장사중이 죽산관가에 들어와서 현감을 뵈입고

『어제밤중에 화적때가 절에 들엇습는데 그화적들이 당치안케 부처님께 젓수려구 하옵는것을 중하나가 못하게 막엇습드니 잡어 동댕이처서 그중은 지금 몸을 굴신못하옵구 절에 와잇든 물상파는 사람의 물상수공 바든것을 빼서가려구하옵는데 그사람이 선선이 내노치 안는다구 사람까지 잡어가지구 갓슴내다 날이 밝은뒤에 절뒤 북컨고개에 올라갓든 사람이 고개우에 피흔적이 낭자하드라구 말하와 혹시 물상파는사람을 고개에서 죽엿나하구 둘우차저보앗사오나 시체는 찻지못하얏소이다』

하고 앓외어서 현감은 일변 형리를 보내서 실지를 답사하게하고 일변 장체를 노하서 도적을 수탐하게하얏다 절에 도적이 왓다간자취와 북컨고개에 살인난자취는 모다 확실하나 혹시 절의중들이 물상파는사람의 재물을 빼스라고 죽인일이아닌가 의심이 들어서 현감은 칠장사중들을 잡아다가 장방에 가두어두게하얏다

八月四日밤부터(但日曜日五日은晝夜二回興行)

迎仲進演劇興行 劇團黃金座專屬演劇特別公演

朴英鎬作

悲劇 그늘진故鄕 全二幕

爆笑劇 雙結婚 全一幕

獨唱 李貞喜、朴丹馬、白波

댄스 李瑞木、崔獻植、全景希、石胤佛

舞踊 金小波、崔獻植、李貞子

黃金座專屬舞踊團出演

近近中=四年만의復活歌劇團 劇團으로여러분압헤나오랴합니다

—만흔愛護를주십시요—

仁寺洞 電光三六一 朝鮮劇場

八月二日から當館大公開

歐洲映畫全盛時代に送る獨逸藝術映畫二名篇!!同時封切!

上映順

漫畫 お猿の三吉突擊隊 一卷

モツアルトの幻想 一卷

獨逸トビス特作日本版 監督鬼才アレキシス・グラノフスキ 主演アルベート・モーグ

人生謳歌 七卷

人生は水の流れだ!!音樂のメロディだ!! そこには平和な小波があり又險しい溪流がある。

獨逸ウフア超特作日本版 監督ハンス・ヒンリッヒ 主演ハンス・アルバース

勝利者 九卷

『會議は踊る』の盛美!!『モンテカルロ』の豪壯!!更に捧ぐウフア音樂映畫の粹!!『勝利者』!

明治町一 電本二五 浪花館

八月五日낫부터三日間 二大名畵特別公開

每日二回 낫一時 밤八時十五分始映

大衆料金階上十五錢階下十錢均

松竹뉴—스 全一卷

米國유니버살社特作品

軍事活劇 僞國旗下에서 全十卷

사로데수사렌 구스디우·스레릿히氏 主演

이거야말로國家를爲하야그들의熱烈한活躍을보고드르시라이名畵!

松竹키네마社超特作品

現代戀知り申し候 全八卷 (사랑을아럿습니다)

黑田記代、坂本武 藤井貢 主演

이야달콤한靑春들의부르짓는로맨쓰를보고드르시라

鍾路五丁目 電光一七五五 第一劇場

朝鮮日報 京城販賣所 電光二一四九

日本一의産額

日本一의品質

日本第一인

日本一의信用

イカリソース (이까리소스)

◎目下ビスコ景品附特賣中◎

イカリソース二合入一瓶買上마다

酵母菓子 ビスコ 一個式進呈

一、은ソース界의覇王

一、은菓子界의明星

더업는德用的買物???

只今곳用命을願합니다。

五十歲―

オセロ(오세로) 精力劑

보기만해도이元氣

여름休暇에

森永キャラメル藝術 (캬라메루)

懸賞!

材料는森永キャラメル類의空函이라도좃소。크기도自由요。

住所、姓名을作品뒤에明記할것 (普校生도또는學校名學年・組名도)

보낼곳 東京市芝區田町 森永製菓株式會社 學藝部

締切 昭和九年九月十五日

發表 同年十一月一日新聞紙上

顧問 正木直彥先生 和田英作先生

審査員(イロハ順) 和田三造先生 山形寬先生 有坂與太郎先生 佐藤平太郎先生 岸邊福雄先生

賞品 特選 三十円寫 二十名 一等 二十円寫 四十名 二等 十円寫 百名 三等 五円 二百名 四等 賞牌 二千名 佳作 アルバム 二萬名

K―22

クラブ石鹼 (구라부)

향내……

거품……

쓰는맛

石鹼界의第一品

明랑한얼골…

清결한살결…

당신의마스코트クラブ石鹼

비나스와갓흔어엽분女性!幸福스런절문이의살결을빗내는クラブ石鹼의굉장한效果

朝鮮市街地計劃令施行規則全文 (三)

第二章 土地區劃整理

第三十一條 計畫令第四十四條第一項의規定에依한 土地區劃整理에對해서는 朝鮮總督은其施行의認可를申請할期限을指定함

朝鮮總督計畫令第四十四條第二項、第四十五條第二項又는第四十六條의規定에依하야行政廳으로하야금 土地區劃整理를施行케할때는 其行政廳整理施行地區及竣功期限을指定함 朝鮮總督前二項의指定을한때는 이를告示함

第三十二條 前條第三項의告示가잇슨때는 行政廳은 第三十三條의規定에依한 認可申請前事業計劃 費用負擔方法 土地處分方法 其他整理施行上必要한事項을定하야 이를告示하야 十日間土地의所有者及關係人의縱覽에供할것

前項에揭한事項에關하야 土地의所有者 又는關係人이異議가잇는때는 同項의告示가잇슨날부터起算하야 十五日以內에當該行政廳에 이를申出할수잇슴

第三十三條 土地區劃整理施行을命令바든行政廳은 前條第二項의期間經過後遲滯업시第六條의規定에依한 實施計劃의認可를申請할것 前項의申請書에는 左에揭한事項을記載한書類를添附할것

一、前條第一項에揭한事項
二、異議의申出에關한顚末
三、異議의申出로因하야變更한部分에關한變更事由
四、地區의現況
五、地區及隣接地의現形圖
六、工事前及工事完了後의土地目別의面積
七、工事隣接地에及하는影響

第一項의認可는朝鮮土地改良令의準用에對해서는 이를同令第七條의認可로看做함

第三十四條 公共團體計劃令第四十八條의規定에依한費用의負擔을시키는境遇에잇서서는其負擔金額及負擔方法에對하야必要한規定을定하야 朝鮮總督의認可를바들것

第三十五條 土地區劃整理施行地區內의土地의所有者又는關係人은行政廳이施行하는土地區劃整理로因하야 損害의補償을請求할수업슴 但行政廳에서別段定한바잇는때는此限에不在함

前項의規定에依하야行政廳에서拂渡한補償金에對해서는第二十四條의規定을準用함

第三十六條 行政廳이施行하는土地區劃整理로因하야開設한道路、廣場、河川、公園其他는公共의用에供할것으로된土地는無償으로이를나라又는 當該行政廳의統轄하는 公共團體의所有地에編入함

第三十七條 行政廳이 施行하는土地區劃整理로 나라又는當該行政廳의 統轄하는公共團體의 所有에歸하는道路、廣場、河川、公園等의 全部又는一部를 廢止함에因하야不用에歸한土地는 이를換地로交付할것

第三十八條 行政廳이施行하는土地區劃整理에對하야 朝鮮土地改良令을 準用하는境遇에잇서서는 同令第四十條及第四十二條中第二十三條第二項의規定에依하야 國有地에編入한 土地라하얏슴은이를本令第三十六條의 規定에依하야나라又는 公共團體의所有地에編入한土地로하고 同令第四十條及 第四十一條第二項中 第二十三條第一項의規定에依하야 讓與한土地라하얏슴은이를 本令第三十七條의規定에依하야 交付한土地로함

第三十九條 行政廳이施行하는土地區劃整理에잇서서 淸算金에剩餘를 生한때는其剩餘金은當該行政廳의 統轄하는公共團體의 收入으로함

第四十條 朝鮮土地改良令 第一條、第二條、第三條、第五條乃至第十一條、第十三條、第十四條、第十七條乃至第二十三條、第三十八條、第四十八條及第五十條의規定은 行政廳이施行하는 土地區劃整理에이를 準用치안음

第四十一條 朝鮮土地改良令施行規則은 計劃令에依한土地區劃整理에對하야 이를準用함

第四十二條 朝鮮土地改良登記規則은 計劃令에依한土地區劃整理施行地區內의 土地及其우에잇는 建物의登記에對하야 이를準用함

附則

本令은 昭和九年八月一日부터 이를施行함

—(終)—

産業

魚糧이 魚油에 代替
歐米市場에 大進出
咸南各漁村에 喜消息

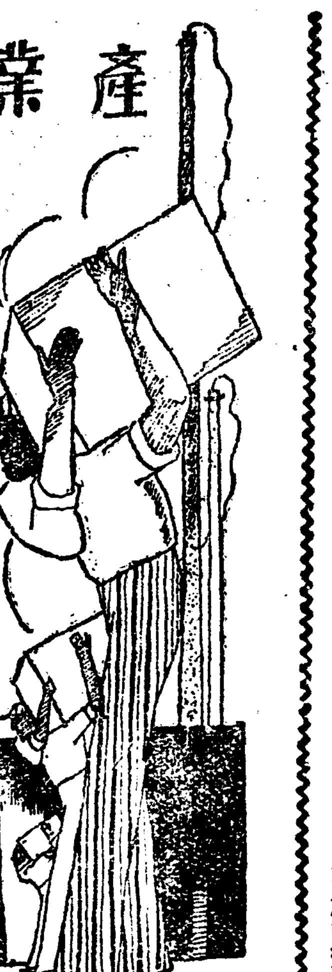

魚油는歐洲市場의關稅高壁의重壓으로困境에빠지게되엇스나搾粕은피쉬、밀(魚糧)로漸次市場을獲得하게되엇다 咸南의油肥水産組合의 調査에依하면昭和七年度의 輸出總量은僅僅五千六百十二噸에不過하든것이昭和八年四月부터 今年三月末까지에는 七萬一千六百八十一噸이라는三倍에갓가운 飛躍을示하고잇다

輸出地는米國五十二% 獨逸四十%이고 나머지七%餘가和蘭、英國、白耳義、伊太利等이며 製法別로말하면 天日製밀九十五% 機械製밀三%스크랩二%로區別된다 魚粕別로보면써─진(鰮)밀이九十七%이고 그鰈과鱈을原料로하는 『화잇트·밀』 ○·五%스크랩二%로되고 그原料搾粕은 朝鮮産이過半외五十四%를占하고잇다

右는大槪三菱의손으로 原料搾粕을紛碎調製하야 輸出하는것인데粕대로는 現在噸當八十圓內外이고 『피쉬·밀』로하면화잇트는 百五十圓가량(써─진)도百十圓에서 百二十圓으로顯著히有利하게展開되어감으로搾粕의年生産數量六十萬俵卽五萬八千噸에達하는咸南에서는沿岸各漁村에 紛粹機를設備하고共同 作業으로『피쉬밀』로 調製하야賣却코저愼重研究中이다

元山漁組陸揚高
上半期四十七萬餘圓
比前年同期萬餘圓增

【元山】 元山漁業組合에서의 지난上半期동안의 陸揚高는一萬二百七十三隻 七萬七千六百六十二貫에 四十七萬三千五百五十二圓十一錢인대 前年同期에比하면 一萬三千八百五十八圓十六錢의 增加를示하고잇는바其仔細한것을 月別로들면다음과갓다

一月 數量 二、三三九隻九五連 一一、三一九貫 金額 九三、二一〇、六一錢

二月 數量 二〇〇隻五連 五、八八七貫 金額 三二、七四九、三一錢

三月 數量 二、七二二隻三九連 九、四六六貫 金額八八、五四七、〇八錢

四月 數量四、〇一五隻四八連一五、〇六〇貫 金額一一七、四三〇、四九錢

五月數量七七一隻、五四連二 四二、二四八貫金額七七、一

六月 數量二三四隻一〇連、 一三、六八二貫金額六四、四二二、一五錢

總計 數量一〇、二七三隻五一連、七七、六六二貫 金額四七三、五五二、一一錢

平壤穀産社에서 玉蜀黍栽培奬勵

【平壤】 平壤府內船橋里日本穀産株式會社에서는 朝鮮內에서生産하는 玉蜀黍의購入에盡力하고잇서 市況時勢에順應하여 買入價格에對해서도 去二十五日부터는 百斤에十錢式引上하여四圓十錢으로햇다한다 그리고價格引上만이 아니라하여 朝鮮産玉蜀黍栽培의奬勵가 今後의多收穫의指導方法에도充分한盡力을하기로하고 金肥에原料가되는 『헤야리벳치』의種子를無料에 갓가운程度로供給하여 秋季에播種햇다가翌春發盛期에파뒤집어 金肥에代하여 玉蜀黍의生産增加와奬勵에努力하고잇다고한다

咸南水産製造高
昨年中八百三十萬餘圓
比前年三百五十七萬餘圓增

【咸興】 昨年度中咸南道의水産物製造高를보면 總計八百三十一萬三千六百六十九圓으로이를前年度에比하면 三百五十七萬六千二百五十圓의激增을示하얏고 다시各郡別로보면 北靑郡의三百六十二萬四千二百四十八圓을筆頭로 洪原郡元山府咸州郡의順位라고한다

馬尾로各種細工
갓끈、핸드빽、腕時計紐等製造
網巾製造業者의奇案

全朝鮮的으로斷髮을奬勵한結果從來使用되든 말총(馬尾)망건(網巾)의需要가 적어젓슴으로망건製造者들은生活에 一脅威를바다 여러가지로研究한結果말총으로『핸드빽』·갓끈·腕時計紐等實로 훌륭한것을만들수잇슴으로 二日總督府商工奬勵舘에見本을보내어왓다 이에對하야 管原舘長은 말하되 이馬尾製品은 實로훌륭하다 이것은아마世界最初의 試驗일것이다 朝鮮망건製造業者들이 이에轉向한것은實로조흔考案이다『갓끈』은 一枚十五圓이나 걸림으로좀困難하나 時計뻴드는三分의것一打一圓三十五錢四分의것 一圓六十錢五分것一圓八十錢이라는廉價임으로이는 대단히歡迎되리라고생각하야 우리도今日速히橫濱神戶의都貿商에게紹介하기로하얏다

四平街에 金融會創立

【四平街】 當地는 今日까지 朝鮮人金融機關이업서 農商資金融通에 大端히困難中이든바有志諸氏의活動으로 金融會를創立케되여 지난二十二日當地普校講堂에서 創立總會를하엿는데 株數는一百九十五株 一株金額二十圓으로 會員은二十一名이라고한다

水産加工品研究會
元山서十月에開催

【元山】 元山府에서는 오는十月十五日부터 同二十日까지의六日間 元山府公會堂內에서水産加工品研究會를 開催키로되엿다는대 이는元山의水産加工品의聲價聲揚을促하기위하야널리日本內地朝鮮各地의水産加工品을蒐集하고比較審査를行하며 品質包裝及容器其他製造法을研究하야 其成績을發表하야서水産加工品의 改善向上을圖謀하기爲함이라고하는바 研究할水産加工品은 七十餘種에達한다고한다

工業現狀打診 (五)
分布狀態와資源調査
各地의振興意見

新義州地方(續)

一、農産物을原料로하는工業

1、製絲業=本道의蠶業은年年發達하야 繭産額도 增加하야 只今은春蠶三萬五千石、秋蠶一萬五千石을 算하게되엇다 此外에野蠶飼育도하고 잇는바이도 大正五、六年頃은八千萬顆를突破하얏스나 最近은二千五百萬顆가량에減退하얏다 保護奬勵를잘하면다시 盛況을呈하게될것이다

要컨대 家蠶이나野蠶이나이消化方法만서면 前途益益增産될터인데이에는 製絲業의勃興이업스면안될것이다 當地水質이나 水量이나純良且豐富하고또工賃도 他地方에比하야 低廉함으로가장有望한工業의一로算할수잇다

2、製粉業=이原料인玉蜀黍及高粱은本道의産額도 相當히잇스나 滿洲國의産品을搬入함에가장便利하다 現在平壤에外國人經營의製粉工場이잇는바 原料의蒐集이든가 工賃의低廉한點으로도當地에서 經營함이有望하다思料된다

3、製油業=現在一、二의既成工場이잇다 大豆、胡麻荏、落花生等을原料로搾油하고잇스나從來는油보다도 粕이本位이고 또肥料로서重要한地位를占하고잇다 그러나最近油도더욱精製되어白絞油로서 高等食料에調味되고 粕도 또肥料보다는家畜의飼糧으로 또이를製藥原料로 澱粉化하는等 여러가지研究를하고 原料도 前項과同樣道産보다도 滿洲産이有利히供給되어 前途크게 囑望되고잇다

4、機織業=現在도綿布麻布絹布若干의産額을보고잇스나 거의農家의副業에類似하고 其販路도自家用을 主로하야道內의需要에提供되는程度로 아직널리移輸出되지못한다 그러나機織及技術上에 改善을加하야工場經營으로하고 販賣統制를圖하면 將來靑素이移出될뿐더러隣接滿洲에對하야서도 輸出할수잇게되리라고信한다

二、林産物을原料로하는工業

1、人絹化學工業=製紙도木材를原料로하는 化學工業의一이나人絹도거이이에 類似하야製紙가 이미當地에서成功의域에達하야잇는以上、人絹도成功치못할理由가업고 確實히有望한事業의一이라信한다

2、木製品工業=當地에集散하는木材는 建築材料인杉松、紅松等의 針葉樹外、濶葉樹도만허 木製品工業으로서 볼만한것이만타 特히泰川郡의 漆은其品質産額亦看過할수업는것으로 이漆類에 改善을加하면、本道名産으로서의 漆器類를産出하야 널리輸移出하게될것은큰困難이안다 其他造船業家具什器의製作業等木材를原料로하는工業은 一一히枚擧할수업고 多少의旣成工場이잇스나太半은手工業式으로 機械에依한大量生産을하는工場은 볼수업다 따라販路도産地消內를限度로하고 아직輸移出할程度에達치못하얏다 따라將來機械工業에依하야 大衆生活을送하는地方의需要는勿論멀리滿洲新鮮內의各方面에輸移出하도록 奬勵할것이다

3、製藥業=本道奧地의高三地帶에는各種의天然藥草가만허 이를採集하야 衛生試驗의證明을어드면 不老不死의新藥을世上에頒布하게될것은 難事가안이다

昨年度平南鑛産額

【平壤】 平南道에잇서서의昭和八年度 主要鑛石의産額、其他는 다음과갓다

—金鑛— 鑛業權數二十四、鑛區面積八百七萬二千九百七十七坪、鑛産量 一萬一千三百八十五瓩(精鍊礦)二億三千九十五萬四千三百瓩(鑛石) 産額三十二萬六千百二十三圓

—金銀鑛— 鑛業權數五十三、鑛區面積四千七十六萬四千百八十一坪、鑛産量四萬三千百二十瓩(精鍊礦)三十一萬千五百七十五瓩(鑛石) 産額四萬九千八百六十九圓

—石炭— 鑛業權數八十九、鑛區面積三億二千七百五十五萬四千三百六十二坪、鑛産量七億七千百九十六萬七千瓩、産額四百十四萬六千四百二十二圓

—砂金鑛— 鑛業權數三十八、鑛區面積千五百八萬千三百九十一坪、鑛産量一萬五千四百七十二瓩、産額三萬六千七百六十七圓

—金銀銅鑛— 鑛業權數六、鑛區面積二百四十六萬三千三百十二坪、鑛産量千五十三萬二千瓩、産額二十萬七千四百二十二圓

不二農村에서 앙고라兎飼育

全北不二農村에서는 農家副業으로經營의 養殖事業을今秋부터實施하고잇는바 이번다시앙고라兎를 飼育하기로內定하고 道當局並 兎毛販賣商 鍾紡과養兎方法其他飼育의 諸問題를協議中인데 養蠶事業에比하야採算이有利함으로 相當히大規模로할模樣이다

東拓이北朝鮮서도 預託牧場經營

東拓에서는 現在大田支店管內에서實施中인 預託牛實績이豫想外로 好成績임에鑑하야이번北朝鮮開發의 事業으로北朝鮮에서 預託式牧場經營을하려고目下調査中이다

農家의頭痛거리
夜盜虫과그驅除法 (下)

驅除方法

寄生蜂이나 寄生蠅等中에는 其卵을夜盜虫의卵이나幼虫이나蛹또는卵等에産付하야其幼虫이나蛹또는 卵을食殺하는것이잇다其他에도 人力을빌지안코 不知不에驅除되는수가 만호나여긔서는 이에對하야서는記述치안코人工的驅除法에 對하야記述하기로한다

人工的驅除法에는 여러가지가잇스나 要컨대 夜盜虫의經過習性을 잘알아其弱點을利用하는것이 가장緊要한問題이다 小面積에서는한놈식 捕殺하는것도 조흘지나大面積에서는時間과 勞力을要하야 到底히實行不可能하다 또 田周圍에屈溝하야 他에移動함을防止하고또他에移動하는 幼虫을이가운데떠러트리어죽이는 方法도잇는바 溝가여터서効果를엇지못함은 勿論조치못하거니와모처럼 屈溝하야도五齡以前의移動치안는時期에는 効果가업스며또移動하게되는지음은 임이相當한害를준後이고 모처럼溝中에떠러진幼虫도 溝中에서絕食死하지안음으로 얼마안잇서蛹이되어또다시 親虫으로될 可能性이 充分하다 이方法은他로부터의移動을防止하는以外에는 그리感心할만한方法이라고할수업다

此外에三─四齡以前의幼虫은 産卵된場所로부터 그리分散치안음으로 이지음에 適當한容器中에 打落하는打落法이라는方法도잇다 또食餌誘殺法이라하야 夜盜虫이 조아하는것을 被害地에노아 이에集合시기어 죽이는方法例하면 麩六〇匁에 糖蜜五匁 亞砒酸二匁四分(또는亞砒酸曹達二匁二分)를混合하고 물을조금加하야 비서서 주면 이를먹고直時죽는方法도잇다 其他에도 여러가지方法이잇스나 一般으로그리推奬할수업다 今日行하고잇는驅除法中廣一行하야 가장効果가잇고 一般으로널리行하고 잇는것은藥劑驅除法이다

藥劑驅除法

藥劑驅除法에도 여러가지가잇스나 今日가장널리行하고가장効果가잇다고 생각되는것은砒酸鉛이다 여긔에는그砒酸鉛에對하야簡單히記述하야보기로한다

藥劑의主要한것을大別하면毒劑와接觸劑이고 그毒劑는外部로부터食害하는 害虫에게有効하다即食草에 이毒劑를撒布하야害虫이이것을먹고죽는것이고 接觸劑는 그害虫에直接接觸되면効能이잇는것이다 砒酸鉛은毒劑도가장널리 使用되며優秀한成績을내고 잇는것이다元來는外國에서輸入된것이나近年은日本에서도盛히製造되고잇다 이는 毒劑라하야以前에는極度로두려워하얏고 또惡質의것이잇서서 害虫에効能이업고 藥害가잇슨時도 잇섯스나 最近은조금도 그러한 念慮는업다 이毒은 물에녹지안음으로取扱할제 우리는皮膚에接觸되어도 害가업고 多量히먹으면勿論危險하나 作物에撒布한것으로 十日以上을經過하고잘놀에시츠면 中毒을이르키지안는다 砒酸鉛과 니코친劑、石鹼劑、石油、乳劑等과混用하야安全히使用할수잇스나 硫化曹達또는 硫化加里와倂用하야서는안된다 販賣하는것은 粉狀의것과 糊狀의것이잇는바 모다効果는갓다 單只粉狀의便이取扱上、使用上모다 便利하다 이제粉狀의 砒酸鉛을 使用하는境遇에는水一斗에對하야 十二匁乃至二十四匁를 混하고攪拌하면된다 이를撒布하면孵化當時의것이나 老熟한것이나撒布한葉을먹으면 確實히죽는다 이藥効는降雨가업스면 十五日가량잇다

이제 夜盜虫을 驅除함에何時頃使用함이 가장効果的인가하면 前述한量이면 五月初頃가을이면九月中旬頃의 産付된卵이大部分孵化하야 幼虫이되는때쯤 第一回의撒布를하고 그後十日頃마다 三回가량 施行하면반드시 被害를免할수잇다 이를使用하는境遇에注意치안으면안될것은 前述한바와가티三齡頃까지의幼虫은 葉裏에잇슴으로 撒布할때에 葉裏에撒布하도록注意할것과 砒酸鉛을물에溶解한境遇直時沈澱함으로撒布할때에는恒常攪拌하야 液의濃淡이업도록 注意함이緊要하다 이液에『카제인石灰』三匁乃至六匁가량을加하면 沈澱을더듸하고 粘着力도强하야效果가크다 또溶液이너무濃厚하면먹기를忌避함으로 稀薄한便이잘먹음으로 빨리죽는다 特히老熟한놈은 먹지안코 土中에드러가 蛹化하는수도잇다(끗)

藥草栽培와 利用에對하야

緖言

近時漢藥熱이勃興하게된것은朝鮮日本內地뿐만이아니라 外國雜誌의報하는바에依하면世界的의 傾向을갓고잇는듯하다이는 決코偶然히이러난一時的流行이라고 評하야버릴수는업는듯하다

往時는東洋뿐만이아니라西洋에서도 藥은모다漢藥(正確히 말하면生藥)의 形態로使用되고잇든것이 十六、七世紀頃부터科學的研究가開始되어 其有効成分을 抽出함에成功한以來所謂洋藥의形態로使用되게된것이다 爾來二十世紀의今日까지洋藥萬能時代의觀을呈하게되엇스나 洋藥은對症的으로應用되여即座에 効力을 發하는 長點을갓고잇슴에 反하야 漢藥은其含有하는 各成分의 相生相剋作用에依하야 漸次로 總合的으로効力을發하는長所를갓고잇다 其作用에는現代科學으로서闡明할수업는 神秘的의作用을갓고잇는것가티생각된다 卽人工的인洋藥品의調合은 其作用이局限的이여 反하야 各成分의天然의配劑인 漢藥의作用은總合的이고 神秘的이라고할수잇다

色에는 赤、靑、黃、紫、橙等여러가지가잇슴에 趣味가잇고價値가생기는것가티 治療藥도洋藥만에局限하는것보다는 病에應하야 必要에應하야 長短相補함에治療의眞髓가잇지안흘가 神秘的効力에對하야서는論外로하고 大體에잇서 漢藥의効能은先人의體驗에서 생긴것이다 世上에體驗에서 더貴한것은업다 오히려科學的研究는이에對하야 成分의研究에依하야 或은또治療上의藥學的研究(動物實驗)에依하야 理論을세우고 證明함에不過한 感이잇다

日本藥學會의 過去七十個年의研究業績에依하면 主要和漢藥의約半數以上은 成分이明白히되엿다 故로적어도如上의成分旣知의漢藥及成分은 明白치안호나 藥物學的研究에依하야効能이確認된것은 훌륭한治療藥이라할수잇다

即今日의漢藥熱의勃興은 過去의 科學的研究의結果라고하야도過言이 아닐줄로생각한다

故로藥理를伴치안코 單只過去의經驗만으로써 効能을云爲하고잇든 所謂民間藥이라고稱하든時代의漢藥治療와 科學的研究를充分히한 今日의漢藥治療와는 其槪念을달리생각치안흐면안될것은말할것도업다

製藥原料에供하는것이 大部分이라할지라도 大藏省의統計에依하면 現在日本內地에서는年年輸入하고잇는生藥은二千萬圓을나리지안코 朝鮮은京城漢藥種商組合의調査에依하면 昭和六年의輸入額은五十七萬圓에達하얏다(大邱、大田、全州等의漢藥의取引狀況으로推察하면實際는 이倍額가량에達할것이다) 以上의狀勢는相當히注目할만하問題이라고생각된다

朝鮮의醫療機關의分布狀態는대단히不充分하다 特히洋藥에依한治療機關은거이都會에集中하고僻地에서는 醫師、藥劑師는勿論、賣藥業者도업는狀態이다

따라左表로도明白한것과가티朝鮮人의大部分은漢藥의治療에依賴하고잇다하야도 過言이아니다

醫療機關의 均等한分布를期할것이나 여러가지事情으로實現이困難하다。

따라醫療機關이 分布치안흔僻地의 衛生問題를엇더케解決할가는큰問題이다。

効能이適確한 漢藥治療를普及시킴도 이를解決할 一方途라고생각된다。

그런데 農村의疲弊가甚한今日에잇서 農家의餘剩勞力을利用하야 自家用에 供할藥草를栽培하야 醫療機關이分布되지안흔僻地의 醫療의不備에供하고 販賣用에供할野生藥草의採藥及 適當한藥草를 選擇하야栽培함은 그打開에一助가되지안흘가

二、漢藥의歷史的考察

漢藥이 東洋諸國에잇서 五千年의 옛적부터 今日에 이르기까지 傳統하야잇다는 그自身이 漢藥의價値를 證明하고잇다고생각된다。

또日本內地、朝鮮의藥草園의歷史、移植栽培後의 發達經路等을도리켜볼때 藥草栽培事業은一事業으로보인다。 假令規模는적어도 恒久性이잇슴에意義가잇다고생각된다。 이를過去의歷史로볼때 一層그感이깁다。

(가)中國의漢藥의 起原

漢藥이라는일홈이 示하고잇는것과가티 其基源은멀리中國에發하얏다。

即只今부터五千年前 漢民族은當時陝西省을 中心으로揚子江、黃河의 上流地方에遊牧의民으로居住하고잇섯다。

그런中에伏羲、神農、黃帝와가튼名君이나타낫는바 이神農氏(西歷紀元前三、七〇〇年)이야말로漢藥의開祖이다。今日朝鮮農村을도라단이면『神農遺業』이라는文字를 各處에서볼수잇는이만치有名하다。

神農氏는獸醫를伴하고 [illegible]으로草木을후리며香氣를檢하고 獸醫에게味를檢케하야 動物實驗을하야 雜草와藥草를區別研究하얏다는傳說은 너무도 有名하다 今日傳하는 神農本草經은 後代에編纂된것이다

神農다음에 王位를繼承한黃帝는 政廳에만흔學者를모아、藥草의藥理學的研究까지하얏다 黃帝素問內經이 其研究業績이다 易學에도通하야 陰陽五行의說을述하얏다 難解의冊으로 後世에이를解하는者는大先生이라고하얏다

此後學者는 皇宗을中心으로한것과 民間을中心으로 한것에노누웟다

民間側에서는 仙道家라稱하는山嶽、森林等에기피드러가仙藥을採取、研究하고잇든 仙人中에、南北朝時代에陶弘景이낫다 그는西曆四五二年南京에나서齊의高帝와武帝를섬기고 四十一歲에官祿을辭하고 江蘇省의句容山에드러가 仙藥을研究하얏다고傳한다

如斯히研究한 結果神農本草經을 修補하얏다

皇宗을 中心으로하는者中에有名한者는 唐時代가되어 李勣은高宗의命을바다 官選藥局方이라고할[illegible]唐本草英公本草를내어八百五十種의漢藥을收載하얏다 다음에明의萬曆年間에 漢藥中興의 祖라고할李時珍이 나타나 그有名한本草綱目을 二十六年間의 苦心으로編纂하야이에 千八百十二種의 藥物을 十六部六十類에分類하야 收載하얏다

(나)朝鮮의漢藥의 起原

朝鮮의 漢藥은 宋本草가드려와 發達한것인듯십다 高麗文宗三十三年(西曆一〇七九年)宋의 神宗은 文宗의請에依하야 王舜封을 主使로八十六名의 使臣을 遣하야 百種의漢藥과藥劑와함께 一萬三千兩(約百三十貫)을 보내어왓다고徐兢著高麗圖經에 記錄되어잇다 人蔘은 이보다 前三國時代에中國 遼東으로부터 渡來하얏다고한다 李朝에 이르러 宣德八年에 尹准氏는 採藥月令을著述하고 李朝第四代世宗은諸臣에게命하야 朝鮮의漢藥을調査시키어 朝鮮에서가장貴重한文獻、鄕約本草八十五卷을著述케되엇다

다음에 第十四代宣祖는許浚에게命하야 有名한東醫寶鑑을選하얏다 이는前著籍은모다吏讀로記錄되엇는바 此書에諺文이使用되엇다

其後朴世堂의 山林經濟、康命吉의濟衆新編、黃道淵의醫宗損益、方藥合編等의遍述이잇다

副業産品時勢週報 (朝鮮副業協會調査)

京城 (七月卅一日)

品目	單位	價格
◇菜蔬類		
고구마	一貫	一、〇〇—一、四〇
馬鈴薯 白	同	、〇五—、一〇
同 赤	同	、一〇—、一八
토란	同	、〇五—、一〇
人蔘	同	、一五—、二〇
외 朝鮮産	百個	、五〇—一、二〇
외 中國	同	一、〇〇—一、三〇
수박 臺灣	一貫	、—、
同 土産	同	[illegible]
茄子 土産	百個	[illegible]
일년감	一貫	[illegible]
靑葱	同	[illegible]
쑥갓	同	[illegible]
양상치	同	[illegible]
미나리	十把	[illegible]
蓮根 土産	一貫	[illegible]
生薑 大	同	[illegible]
同 小	同	[illegible]
마늘	百個	[illegible]
牛蒡	一貫	[illegible]
南瓜	同	、二〇—、二五
◇果實類		
苹果 祝	三貫	、—、
同 紅魁	同	[illegible]
西洋李	同	[illegible]
夏蜜柑	十貫	[illegible]
梨 早生赤 日本産	三貫五百匁	、—、
同 同 朝鮮産	同	、—、
同 今村秋	同	、—、
同 晩三吉	同	[illegible]
잣	一斗	[illegible]
실백	同	[illegible]
苦椒 朝鮮	百斤	、—、
실苦椒 朝鮮	同	[illegible]
胡桃	一石	[illegible]
栗	一斗	[illegible]
乾柿	百個	、—、
고사리 乾物	一束	[illegible]
大棗 中國産	一斗	[illegible]
同 朝鮮産	同	[illegible]
銀杏	同	[illegible]
乾蓮根	同	[illegible]
◇家畜類		
生鷄 雄	百匁	[illegible]
同 雌	同	[illegible]
生豚	一貫	[illegible]
生兎 白 五百匁以上의것	百匁	[illegible]
同 雌	同	[illegible]
同 모듸 雌雄 二百五十匁以上四百匁	同	[illegible]
鷄卵	百個	[illegible]
同	一貫	[illegible]
四季鳥卵	十個	[illegible]
鶉卵	同	[illegible]
蜂蜜	石油罐一罐	[illegible]
◇毛皮類		
안고라兎毛 三吋半以上	一封度	[illegible]
同 三吋以上	同	[illegible]
同 二吋半以上	同	[illegible]
同 二吋以上	同	[illegible]
同 一吋半以上	同	[illegible]
同 一吋以上	同	[illegible]
同 梳毛	同	[illegible]
同 펠트	同	[illegible]
랙기스兎皮	一枚	[illegible]
◇購買品		
豚 腸毛	百斤	[illegible]
成鷄用配合飼	八〇斤	[illegible]
育雛用 同	五〇斤	[illegible]
中雛用 同	同	[illegible]
麩	九〇斤	[illegible]
玉蜀黍割(大)	同	[illegible]
同 (小)	同	[illegible]
高粱粒	五斗	[illegible]
同割	同	[illegible]
驅虫用粉	二폰드	[illegible]
魚粉〆粕	八〇斤	[illegible]
糀	八五斤	[illegible]
貝殼	百斤	[illegible]
◇養鷄用鐵網		
四尺幅二寸目	百尺	[illegible]
三尺幅 同	同	[illegible]
同 一寸半目	同	[illegible]
四尺幅一寸半目	同	[illegible]
三尺幅五分目	同	[illegible]
◇其他副業品		
麥稈眞田 上		[illegible]
同 中		[illegible]
同 下		[illegible]
經木眞田	一反	[illegible]
杞柳	一貫	[illegible]
籌草	同	[illegible]
栗虫藥	百斤	[illegible]
椎茸	一貫	[illegible]
切乾大根(써리말린무우)	十貫	—
◇川魚類		
자라	一貫	[illegible]
잉어	同	[illegible]
붕어	同	[illegible]
미꾸리	同	[illegible]
가물치	同	[illegible]
메기	同	[illegible]
뱀장어	同	[illegible]
蜆(小蛤)	一升	[illegible]

探偵小說

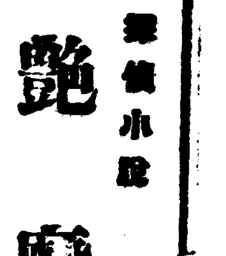

艶魔 (52)

徐京山 作
金奎澤 畵

김서방 2

시컴언 그림자는 멈칫 서서 이편의 동정을 살핀다

영호는 김서방에게 지하실로 칭게를 경계하라고 귀人속말로 빨니일느고 척척 압호로 걸어나섯다。 검은그림자는 뒤로 몸신몸신물너선다。

영호가 와락 덤버들랴고 하는데 어느결에 저편에서 푸시ー人하고 시뻘건 불이 뛰어나온다。

총맛스니 넘어젓스리라고 안심하고 저편은 또하나 남은 사람을 쏠 요량인테 그러나 그는총마진사람ー 영호에게 덥혀눌니고마럿다。 모다 번개가튼 일순간의일이다。

영호는 어렵잔케 떨음 회비틀어 가지고 피스톨을 때서들엇다。

영호는 지하실로부터 여당이몰켜나올것이 념려됨으로 위선붓들은 하나를 김서방에게 맛기엇다。

김서방은 포로의 두팔을 등뒤로 비틀어 쥐이고 안저잇고 영호는 빼아슨 피스톨을 한손에 또한손에는 회중전등을 들고 지하실의 철문을 밧싯이 열엇다。

물끈한 습기 냄새가 코를 질는뿐 그냥 캄캄하다。

영호는 피스톨쥐인 손에 힘을 주어가지고 대담스럽게 회중전등을 눌넛다。

주른 물빗치 둥글게 빼치여나가 마주치는곳에 유리창이 보인다。

그러나 안에서는 아직도 아모런 반응이업다。

영호는 잠간 멈처서서 동정을 살피다가 그대로 걸어드러갓다。

유리창이 보이든곳에까지와서 회중전등빗초로 속을 굽어다보니 텅비엿다

사람들이 거처한 자국은남엇스나 사람은 하나도 보이지아니한다。

영호는 엽헤잇는 또어를 열고 방안으로 드러섯다。

세멘트바닥에 가마니조각이 깔니고 한편구석에는 세멘드무든 괭이가 노혀잇다。

벽은 먼점에 김서방이 발견한대로 짓다가중지한 자최가그대로 남어잇다

초人불켜든 자국이잇고 담배꼬트리며 굽접질가른것이 허터저잇다

그러나 그밧게는 아모것도 득이하게 다서거리가 될난한 것이엇다。

영호는 그방에서 다시나와외인편으로 꺽건 복도를 길어갓다 벽에 세개의 철문이잇다。

처음치를 잡을쇠를 비틀어열고보니 공사에쓰든 도구가어지려히 허러저잇슬뿐 찬바람만 휘얼골볼 쓰친다。

두채치에는 역시 어즈럽게 허트러저잇기는하나 한편구석에 가만이가 펴처잇다。

여기에 사람이 감금되어잇섯든것은 사실이다

그다옴치ー여기는 김서방이감금되엇든것이다

그는 안으로 드러가서 보앗스나 초人불 켯든자리가 잇슬뿐먼점방과 다를것이업다。

영호는 그방을나와 회중전등을 한바휘 휘 내둘으느라니까 복도의 막달은곳에 철문이또한개 잇는것이 눈에띄엇다。 밀치고 들어서니까두가지의 색달은 향긔가 코에맛치인다。

하나는 [illegible] 담배냄새요 하나는 고급화장품이 여러가지가 혼잡되어가지고 나는 사치하는여자에게서 맛틀수잇는 독특한 향내다。

영호는 뛰는가슴을 누르면서 장등불을 밧처보앗다。

그러나 불켜든 초가 한토막 나무등에 꼬치어잇슬뿐 네닙히나 펴노흔 가마니조각외에는 아모것도보이지 아니한다

영호는 초人도막을 손끄트로 집어 회중전등에 비치어보다가 손수건에싸서 포켓속에 집어너헛다

가마니를 편 근처에는 담배꽁이며 트리케슬가튼것을 부벼버린꽁초가 만히 굴너저잇다

영호는 전등불을 비치어 엉금엉금 기다십히 하다가 드디어 질ー다란 머리털을 두개 어더내엿다。

머리털과 향내……이두가지는확실이 이 일당가운데 녀자가끼어잇다는것을말하는것이다

이방께는 달은방도업고 더조사할것이업다

일당이 어데로 일을 하러나갓든지 그러찬으면 자리를 뜬것이다

그러나 안놈 포로가잇스니 그를 잡어가지고가서 족처리라고 박그로 나왓다。

그러나 이건또웬일! 직히든김서방도 붓잡힌 포로도보이지아니하는것이다。